工商晚報
THE KUNG SHEUNG EVENING NEWS
督印及承印：工商日報有限公司
香港灣仔分域街十八號
各部電話：編輯部、採訪部、營業部、廣告部、社長室、總編輯、經理室、秘書室、中區辦事處
七三〇七〇六　七二〇六二七　七二三四九二　七二九三〇七　七三〇七〇八　七二七二八二　七二四八五四　七二七二二弍　七二七二六一　七二七二叁弍　二二五四九五　二二一二三八
電報掛號二〇七五　郵箱六二號
新聞紙第八一九八號
出紙兩大張售價壹毫

每日兩大張下午四時出版

大陸難民連日大批冒死逃澳　忙煞澳門水警船　日日出動撈死屍

【本報澳門訊】在中共嚴密封鎖下，最近半個月來，大陸仍出現逃亡潮，冒死生之險乘艇或泅水逃走的難民，半個月來，幾無日無之，根據漁民及幸逃抵澳門的難民稱：共軍追捕或槍擊逃亡者，經常發生，故難民罹難事件，亦日有所見。

昨晨新口岸近水警船碼頭海面，又發現一具年僅十二、三歲的男性童屍，死者穿紅白色褲，腰間懸有球胆，係爲逃亡者慘遭溺斃無疑。

本（十二）月份由二日至昨日的一個星期內，在澳門海面出現的浮屍，黑沙環、下環、新口岸、水塘角處，先後發現多具，九洲海面，及接近共區灣仔，由漁民拖返共區安葬的，亦有多具，據漁民及此間衛生局人員透露：近一週間，拾昇浮屍幾無日無之，水警輪也出動搜索屍體。

美首次在太平洋長駐配飛彈潛艇　皆配最新之A三型飛彈

【華盛頓八日路透社電】美國海軍發言人今日稱：美國已在太平洋內首次駐有配備「北極星」式飛彈之潛水艇，而且計劃不久增派三艘前往。最後，美國一共將有此種分別配備「北極星」式飛彈十六顆之潛艇四艘常駐太平洋，而以關島爲基地。加入美國第七艦隊之此種潛艇，第一艘爲「丹尼爾朋」號。該艇已在今年八月廿一日開始作帶戰略性質之巡邏。照美國海軍之說法，下次調赴太平洋區服役之三艘潛艇將爲「特孔西」號、「史東華爾．傑克遜」號與「尤利西斯．格蘭」號。刻在建造或在等候服役之另外三艘潛艇（可能爲「卡美哈米夏」號、「華勒佐」號與「資雅明．佛蘭克林」號）將於稍後之時被派出服役。美國海軍人士稱：美國之若干潛艇，料將配備最新之北極星式飛彈「A三型」飛彈。「A三型」飛彈尚未配置大西洋與地中海內共他已在服役之飛彈潛艇之上，能將熱核子彈頭大約擲至二千五百海哩遠處。美國海軍對太平洋艦隊內飛彈潛艇之目標並未公開述及，若干人士則謂：此等潛艇最初至少將以蘇俄之飛彈與空軍基地爲對付目標，因爲中共主要工業之規模較小，同時，中共此刻不能被視爲核子武器方面之主要威脅。

三個幪面賊半夜刼餐廳　看更男子亦被刺傷

【本報訊】三名蒙賊，今晨五時許，光顧禮頓道八十一號地下的美施餐廳，把兩個抽屜，一個收銀機櫃以及「貼士」箱全數撬開，所存現金搶數取去，並刺傷看門的四十二歲男子劉配文。

該餐廳的主持人是上海籍人，名叫康振業，晚間收工後，由一名四十二歲的上海籍男子劉配文負責看更，劉氏以前也是該餐廳的伙計，一年前已離開該餐廳，但後來又替老闆叫回，在餐廳內打鋪睡覺，並順便兼顧一下門戶，劉氏則每晚十二時到舖，而每天早上待該餐廳的伙計到來時，便自行離去，據說該三名匪徒是撬開兩道後門而進入裡面的，入內後，便大肆搜刼，除劉氏身上的六十元現款被刼去外，並把所有裝盛銀紙的箱櫃都撬開，搶數取去，幸老闆事先將款項帶走，損失不大，估計約損失四百元。

劉配文則因與三名匪徒爭持被刺傷手臂，已送院醫治。

據說三名賊人中有二名是幪着面及戴手套。年齡則爲室內光線暗淡未能看得清楚。

英國防部長下月訪香港

【倫敦九日合衆國際社電】英國國防部於本星期二宣稱：英國國防部長莫萊下月月初在婆羅洲巡視英軍與喀．兵之後，將會前往香港一行。

港督今晨盛大授勳　五十八人獲得勳銜

【本報訊】港督戴麟趾爵士今晨十時在總督府主持一項盛大授勳，政府官員、中西議員、社會名流及警察、消防、軍方等共五十八人分別獲得勳銜、獎章、獎狀等。

政府官員中財政司郭伯偉、輔政司戴斯德及韋麟，俱獲CMG民奉勳銜。羅理基議員、鄧律敦治議員各獲CBE民奉勳銜。李有璇醫生、李樹芬夫人、麥花臣教授、屈臣議員俱獲OBE民奉勳銜。沙利士議員獲OBE榮譽民奉勳銜。社會名流何世亮夫人、林文傑、黃允畋、鄺耀垣、郭惠賢等俱獲MBE民奉勳銜。許伯眉博士及曾璧珊女士分獲MBE榮譽民奉勳銜。陳日新則獲榮譽獎章。此外，獲殖民地警察獎章者包括有譚懿輔、監剛、吳福、伍華祺、陳少順、張燦、曾桃鏢、袁仕雄等；政治部主任彭定國則獲女王警察獎章。

另外，四名獲獎聖約翰勳銜者是：鍾士醫生及將法醫醫生獲聖約翰爵士勳銜。何鴻章獲聖約翰長官勳銜，格林布里少校獲聖約翰爵士勳銜。

港督於十時正，由何瑾爵士陪同進入督府禮堂主持該項授勳典禮，歷一時十五分鐘始畢。到場觀禮者，有周錫年爵士、簡悅強議員、利銘澤議員、謝雨川議員、馮秉芬議員、胡百全議員、羅文錦爵士夫人、何艾齡博士、郭贊夫人、麥惠貞教授、唐寶璨、徐家祥等二百餘人。

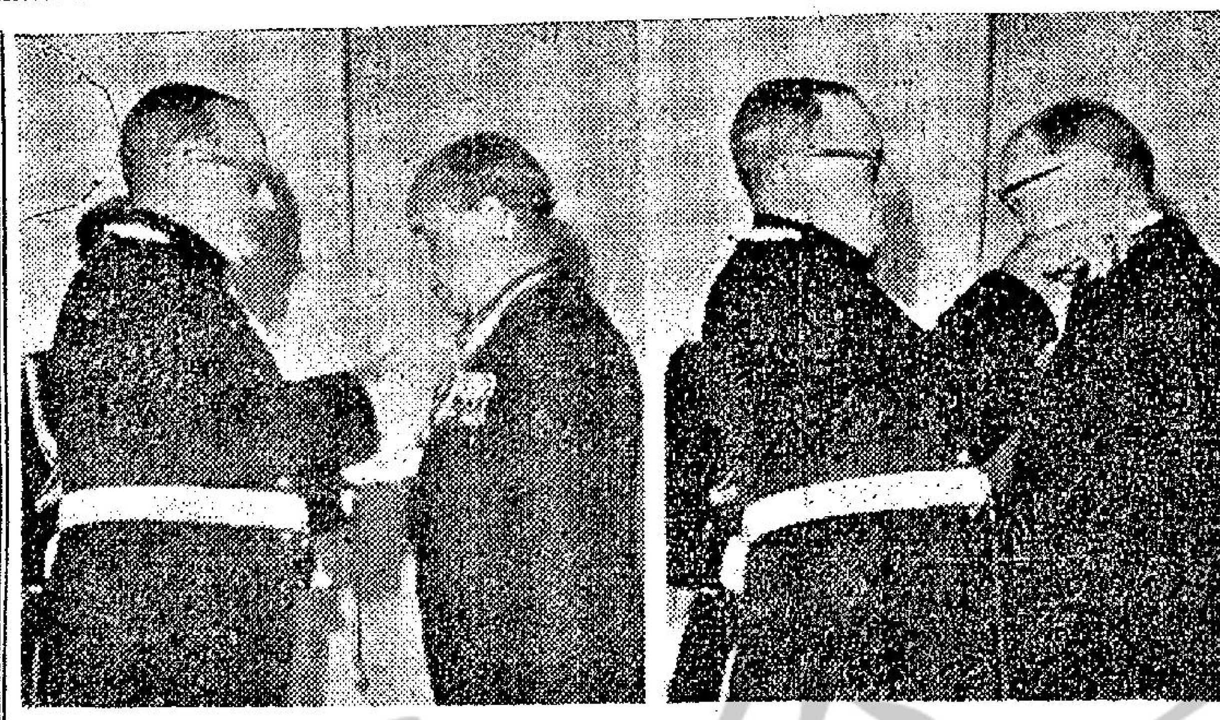

圖左：港督爲輔政司戴斯德授勳（右）港督財政司郭伯偉授勳

小評

澳門日日撈屍

據今日的澳門通訊，在澳門海面，連日來都發現浮屍，這些屍體是大陸逃亡的難民，他們不滿意大陸，寧願以生命作賭注，冒死向澳門逃亡，這是中共統治下演不完的悲劇。

據說，昨天發現的屍體是一個十二三歲的小童，身繫一個籃球胆，這使我們進一步加强了中共必然崩潰的信念。

中共在大陸統治了十五年，十二三歲的小童，當然完全受到中共的教育與薰陶，他們應該「又紅又專」，「全心全意愛共產黨」了，但是，他們竟冒死逃亡，離開他生於斯長於斯的大陸。這可以証明中共多年來的統治，不祇未能使老一輩的人歸心，而下一代也站起來反抗中共的統治。

中共用屠殺去阻止大陸人民逃亡，但決心逃亡的人，對中共的槍彈，抱着頭顱一擲的精神去求取自由，假如大陸一旦被國軍反攻，大陸人民還會不揭竿而起嗎。

本港游資並無外流　外滙銀行公會主席稱

【本報訊】外滙銀行公會主席葛里咸（渣打銀行經理）宣稱：自從英倫銀行利率提高以來，本港未有游資外流。同時亦未有銀行或商行大量套購英鎊。

葛里咸作上述發表，係鑒于有人懷疑香港利息因何不隨英倫而調整。

葛里咸解釋，利率應否增加，除本港各銀行間之競爭因素外，繫于：㈠是否支付不平衡而缺乏信用，㈡政府加息政策，㈢資金是否爲海外高息吸引外流。

葛里咸稱，本港目前並無支付不平衡，政府亦未追求貨幣政策，本港現時又有存款給息公約，亦無資金外流。

每年年底，特別係農曆年接近，銀根必較緊，但雖然如此，現時之銀行同業拆息，比去年同期爲英國利息爲四厘時，只高半厘而已。

凡此，具見本港無須加息。此外，葛氏認爲，銀行作出任何加息之前，定必研究工業界能否担負云。

銀行目前尚無此打算，一定要與工業界合作。

青年被控與女童發生九次性行爲　自稱願與女結婚但女父堅決反對

【本報訊】一名祇十七歲男子葉瑞豐，今晨被警方以九項與未成年少女發生性行爲罪名解控於南九龍裁判。

被告於認罪後，向法庭表示，他們是眞心相愛的一對，幷且願意在彼此成年後結爲夫婦，希望法庭輕判。原告的父親，對被告的建議，堅決反對，他說：我的女決定不嫁給被告。

楊鐵樑法官認爲對嫁娶問題，雙方無法接近，諭令將案押候交社會調查後，然後宣判。

控方說：被告與原告十四歲周姓女孩同爲工友，時變過從，迄至本年九月間，被告即與周女發生性行爲，此後，至十二月六號止，斷續的發生九次。

去月十八日原告離家外出一去不歸，其父母向警方報案，結果在警方追查下，於本月七日將被告拘捕，幷在被告家中，尋到周女。

今日天氣暖　達七十七度

預測：吹輕微或和暖之東風，下午天氣晴朗，黃昏後轉爲密雲，氣溫較昨日稍暖。今晨最低溫度爲華氏六十四點四度，迄午已升至七十七度。

青年被控持刀行刼　律師請求保釋　警方加控四項罪名

【本報訊】十八歲青年李安，又名李家權，日前在銅鑼灣法庭被控一項行刼罪名，今晨過堂時再加控四項罪名，警方請准將該案押後七日，可能轉解地方法院審訊，被告由黎澤甫律師代表辯護，申請担保出外候審，但法官認爲若准被告担保出外可能再犯，拒絕所請。

被告住興漢道某號地下，無職業，被控：㈠本月四日在百德新街唐寧大厦持刀刼去吳蕊文髮飾六個，共值二百三十元；㈡本月一日在希雲大厦持刀刼去黎莉莉現款一百五十元。㈢本月二日在百德新街溶德大厦持刀刼去黎秀蓉現款八十元；㈣本月三日在溶德大厦持刀刼去朱爾芬現款十五元，派克五一金筆一枝，鑽珠介子一只㈤上月廿五日在窩打老道七十一號A持刀刼去李娥笑現款三十元，鑽戒二只。

黑社會白紙扇被判監禁六月

【本報訊】一名黑社會白紙扇今晨在北九龍法庭被控身爲廣聯勝四一五八白紙扇，判監禁六個月，期滿後受警方監視行爲兩年。被告名周東，四十七歲，魚檔管理，住大坑道第二段一四一號。

大會堂圖書館更改開放時間

【本報訊】自本星期日開始，大會堂圖書館將臨時更訂開放時間。每逢星期一、二、三、五自早上十時至下午六時開放，星期六上午十時至下午五時開放，星期日下午一時至五時開放，星期四則閉館。

石排灣建築地盤泥車壓死一工人

【本報訊】今晨十一時十五分石排灣道與薄扶林道交界處，榮利公司建築地盤內，一名工人在工作時，被一輛泥車壓住，在消防員未到場時已被其他工人救出，在抵達瑪麗醫院時經已証實斃命。

死者名鄧世連，廿二歲，在該公司工作已有七年，今晨駕駛一輛泥車開出，至第十三洞時，退至山後一個缺口，車身突然一側，死者大驚叫喊，並跳出車外，但逃避不及，被該車壓住，當堪身受重傷，泥車則翻落二十餘碼山坑下。

澳門逸園賽狗有限公司啟事

本公司一九六四年度第壹〇壹次及第壹〇弍次賽狗，定於十二月十二日（星期六）及十二月十三日（星期日）兩晚舉行，每晚十二場，共賽二十四場。下午七時半鳴鐘售票，八時開跑。公衆席入場券一元，會員席入場券三元，各種門券，可於十二月十日起在澳門新馬路澳門逸園賽狗總會辦事處購買。另備有本星期賽狗秩序表，每本一元，在狗場門口售票處或於開賽日起下午在本公司香港辦事處購買，請向本公司購買，謹此通告。

澳門逸園賽狗有限公司謹啟

地址：亞細亞行五〇九室　電話：二二四八一三　二三一二〇六

SANYO
三洋
最新家庭電器用具
全部分期付款
免收首期
雪柜：每月祇付$28元
冷氣机：每月祇付$71元
洗衣机：每月祇付$29元
全自動原子粒立体身歷声收音電唱机每月祇付$46元
各款電器用品均可分期付款
港九各大電器行均售
總代理：達成貿易公司
電話226782　231433　222932
香港服務站：德輔道西386號
九龍陳列室：彌敦道751A號
九龍服務站：花園街195號地下

慶祝本行創業五十三週年紀念
53RD ANNIVERSARY O.E.C.
特別擧行 冷氣機 雪柜 電視機 大減價
英國 Lec 利家牌 雪柜之王

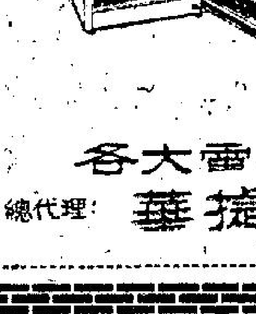

磁性門 配鎖匙 容量大 用電少
由$395.起
老牌西德 KAISER 凱旋牌 電視机王
23吋

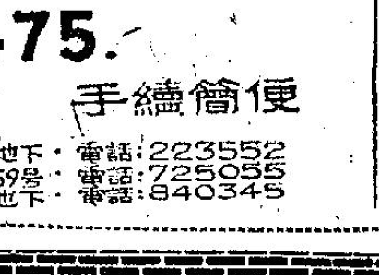

美國銀幕胆 畫面玲瓏 聲音清晰 豪華美觀
只售$1475.
分期付款 手續簡便
各大電器雪柜行均售
總代理：華捷洋行有限公司
香港：砵甸乍街廿一號地下　電話：223552
跑馬地成和道53-59号　電話：725055
九龍：佐敦道四十三號地下　電話：840345

老舖：旺角新填地街四〇六號　電話：八四五四二六
珍珍燒臘家
新店今天開業
酬謝顧客 擧行三天 臘味大贈送 燒味大減價
自製 切肉風腸 每斤由八元至十二元 買一斤送半斤 買一個樣送一個樣
燒味：本港燒肉每斤三元六　化皮乳豬每斤六元四　豉味五花腩肉每斤四元四　肥大燒鴨每斤四元八　脆皮燒鵝每斤四元四　豉汁燒排每斤四元八　掛爐大鴨每只九元
本店主人爲酬謝顧客雅意，特乘新店開業，贈送本店最新編成之「製造臘味方法」說明書，以供家庭主婦參閱，自行仿製，但該小冊子所印無多，贈完卽止，敬希原諒。
新店地址：旺角山東街四十號Q 卽百樂門戲院斜對面　電話：八四五八一弍

東榮大樓
最靚最平 光線充足

九龍土瓜灣北帝街（廣萬隆炮仗廠舊址）
每層由萬餘元起
預售期內 特價優待

啓發大廈
華人商業中心區寫字樓

前向海 干諾道西45至47號
後向南 永樂西街204至210號
每層均設獨立廚房及水廁
適合庄口共住宅之用

東合大廈
999年期

香港德輔道西111至117號（高陞茶樓右側）
預售期內 九五折優待
地點旺盛 交通便利
正面向南 居住舒適

雲峯 花園大厦

銅鑼灣天后廟道
上蓋工程 快將完成
材料上乘 氣派豪華

東業 工廠大厦
最平．最靚

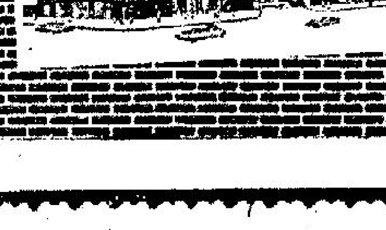

九龍土瓜灣炮仗街（廣萬隆炮仗廠舊址）
預售期內 特價優待

合時 工廠大厦
柴灣內地段第三號

一年付款 二年付款
特設載重4500磅快捷電梯兩部，專供貨品上落

分層出售 分期付款
詳細說明書備索
洽購處
東建置業有限公司　啟發置業有限公司
安華置業有限公司　合時置業有限公司
東合置業有限公司　東南建業有限公司
大道中興瑋大厦308室 電話：227411．227422．232817

東祥 工廠大厦

北角英皇道
接近汽車渡海碼頭
貨物運輸 最為便利

詹森將會泰國外長　商組國際軍赴南越作戰

美爲阻止中共向南擴張　絕對不會撤出南越

【華盛頓八日美聯社電】美總統詹森與泰國外長乃他納，於星期五會談時，將討論有關組織一支國際部隊，以協助南越對受外來支援之共黨游擊隊作戰之建議。美國官員本日於透露此事時謂：該次白宮會談，將全面檢討包括南越與寮國在內之東南亞局勢。按泰國外長現正率領泰國代表團出席聯合國大會，渠於上星期在紐約海外記者俱樂部發表一項演說時，曾建議組織一支國際部隊，以協助美國對南越在經濟、社會以及軍事各方面之支持。美國曾堅持除了顧問或支援單位之外，反對派遣外國軍隊進南越。

【舊金山八日合衆國際社電】據格羅佛曼海軍少將，於星期二在航海協會會議宣稱：美國可能需要繼續在越南留駐十年之久。格羅佛曼任第三驅逐艦司令（該艦隊於數個月前曾在東京灣受到襲擊），渠謂：如無美軍留在該地，則共產黨將滲進馬來西亞、婆羅洲及在新加坡海軍基地。渠并提出警告，謂輸往日本與菲律賓之石油出口，最後將受到阻碍，使到此等美國盟友處於危險地位。

【吉隆坡九日合衆國際社電】據本星期二之報導：馬來西亞經已拒絕南韓促之參加組織反共陣綫之邀請。官方人士稱：馬來西亞政府經已拒絕邀之派代表於明年四月赴漢城參加外長會議之議。按：此一會議將討論組織反共陣綫問題。受邀赴會之其他國家包括中華民國、日本、菲律賓、泰國、南越、澳洲與紐西蘭。與馬來西亞外交部接近之人士稱：馬來西亞對共黨從未採取消極對付之立場，惟擬另以較佳辦法對付共黨，而不擬參加反共集團。

蘇莉安顏容憔悴　美國十八歲女影星蘇莉安，指其夫漢敦尼卓將之撇下不理，致陷孤寂不幸境地。本月八日，法庭准伊與夫離婚，記者乃於退庭後爲伊拍得此照。蘇莉安與夫在去年十二月結婚，今年九月即告分居。（合衆國際社無綫電傳眞）

美英領袖聯合公報　決維持遠東和平

傳兩國正攷慮接納印揆建議　邀請蘇俄簽新條約對付中共

【華盛頓八日路透社電】據詹森總統與英首相威爾遜本夜在一項聯合公報稱：在維持對使用核子武器現存各項保護辦法及阻止該等武器進一步擴散之際，實應擬定各項安排辦法，俾適應所有北大西洋公約組織會員國在核子政策之各項合法利益。該公報（係在結束白宮兩天廣泛會談後所發表）謂該兩個西方領袖，曾商討對成立一枝多邊核子部隊之美國建議及英國政府對戰略性核子防衛力量所提出若干新建議之概要。對於英國該項新計劃之細節，並未有任何透露。該公報要求兩國官員在過去兩天所說明之一切會談，該等意見，係初步交換意見，將由各盟國進一步加以商討。詹森總統及英首相威爾遜，一致認爲：一個國家之防衛政策，必需以健全的經濟爲其基礎，彼等并表示之信念，認爲防衛重荷，應較爲公平的由非共世界國家所分担。彼等并一致認爲，情況需要改善支付平衡之美國需要獲得強大的經濟，俾彼等能保證對於履行共同防衛責任係有需要之力量。詹森總統與威爾遜首相所採取之一項步驟，係在於設法詳細探討英美兩國在生產武器與防衛研究與發展方面較爲密切合作之可能性。據該公報宣稱：總統與英首相曾做到下列各點：㊀重申彼等協助中東與遠東維持和平與穩定之決心。㊁承認在軍事上努力，係特別重要，美英兩國刻正作該等努力，俾支持在東南亞之合法政府，特別在馬來西亞與南越爲然。㊂重申彼等決心支持聯合國維持和平之運動，及在其能力內做到一切事情，俾加強在歐洲、中東，及遠東地區性同盟制度之力量，對該等制度英美兩國均有出力。

【倫敦八日美聯社電】美、英當局正在考慮邀請蘇聯參加一項新條約，該新條約將保護非核子國家對付任何核子攻擊之威脅。有資格之外交家於今晚謂：該項東西方之核子防禦計劃，曾在華盛頓舉行之美英會談中討論。此一建議，反映印度總理沙斯特里上週在英倫與威爾遜首相之會談，印度已準備在聯合國大會中提出該項意見。

馬嘉烈公主拒訪加拿大

【倫敦八日路透社電】英國馬嘉烈公主之新聞秘書格里芬少校，本日於此間稱：馬嘉烈公主已拒絕一項訪問加拿大之邀請，該邀請即係於明年三月間前往加拿大參加皇家芭蕾舞會第廿五週年大會，格里芬少校未說明拒絕邀請之理由。

聯合國秘書長　十二指腸潰瘍

【紐約聯合國八日路透社電】據聯合國秘書長宇丹之醫生本日宣佈：宇丹患有十二指腸潰瘍病，必需再在醫院逗留一個星期至十天之久。據史丁恩醫生宣稱：該潰瘍係「異常細小，並顯示獲得痊愈之良好徵象。」在完成復元程序之後，該秘書長將可恢復辦公。

「一樹梨花壓海棠」主角　蘇莉安遭夫冷落　長夜難眠鬧離婚

因為其夫常在書房挑燈夜讀

【好萊塢八日路透社電】碧眼金髮女星蘇莉安，今日指控其夫在昨晚將伊撇下不予理會，且指其夫抨擊伊之母親，其後，法庭卒准伊與丈夫離婚。蘇莉安十八歲，以在「一樹梨花壓海棠」一片中主演蘿麗泰一角而在影壇嶄露頭角，今年九月由澳洲旅行返美之後，即宣佈與其夫漢敦尼卓分居。蘇莉安稱：其夫（今日並未出庭）使之困處家內，不讓伊自交朋友。伊告法官謂：漢敦斯稱：「惟彼時常將余撇下，使余與不相識而爲彼友之人相對，情形極端尷尬。」伊稱：其夫經常非議伊之家人，「最後，余甚至不能與母親一通電話。」伊稱：其夫喜歡將伊冷落，時常自於書房之內閱讀書籍過夜。伊稱：「余於某次闖入書房，彼即着余離開，不得打擾。」蘇莉安在本案中未索贍養費。伊與丈夫於一九六三年十二月廿六日結婚，約過八個月後即告分居。

馬龍白蘭度前妻　爲爭孩子打出手　現決定繳保候審

【洛杉磯八日路透社電】新星馬龍白蘭度之前妻安娜卡茜菲，昨晚在附近不倫瑞特一間酒店中，與警察發生扭打被捕後，已於今日以五百五十元保釋外出候審。伊已被通知於星期四日出席西洛杉磯市法庭答覆指控。一位發言人謂：卡茜菲小姐穿着睡袍與警方人員扭打，伊之被捕，使伊與馬龍白蘭度競日爭奪彼等六歲大之兒子克里斯丁狄維之事達於高潮。洛杉磯警方解釋稱：克里斯丁曾與其父親在一起，因卡茜菲小姐曾於星期日晚被送入醫院，一位醫生診所謂：「可能服用過量之巴比通（安眠藥）」。」曾於昨日獲得暫時保管孩子的馬龍白蘭度在法庭上稱：卡茜菲小姐當天較早時，衝進其住宅中，毆打其秘書，並將一張咖啡桌擲出玻璃窗外，然後「帶了我們的兒子離去」。他隨後在一間豪華之酒店中尋得卡茜菲小姐，又將兒子帶回。伊於他將兒子帶去後，在惡劣之情緒中被捕。星期四審訊中，伊可能被判監一年，並罰款一千元。法庭定於十二月十七日裁定誰可永久領有彼等之孩子。

馬龍白蘭度

安娜卡茜菲

足球博彩贏到笑　以五先令賭本　贏了卅餘萬鎊

【倫敦八日美聯社電】一個年五十四歲之公司董事佛里曼，於星期二獲得破世界紀錄之足球博彩彩金三〇一、七三九鎊。佛里曼祇付出五先令之賭本，則赢得該筆大財。渠在一天足球比賽中曾猜中八場和局，該天賽程祇有九場。以前所得最大之彩金爲三〇〇、六八四鎊。

蘇卡諾發表談話　對美國大加抨擊

美國對印尼暴行表示憤怒

【新加坡八日法新社電】據此間所收聽之耶加達電台廣播稱：印尼總統蘇卡諾本夜向耶加達人羣發表演說，抨擊美國及比利時最近在剛果之軍事行動。蘇卡諾并謂：「剛果該項救援人質行動，「係不能予以接納及有類於荷蘭帝國主義者於彼等拓殖印尼時所採取之行動。」渠并表示相信印尼與馬來西亞對立之行動，最後將獲得勝利。

【華盛頓八日美聯社電】美國於星期二對於在泗水美國新聞處圖書館被搗毀一事（此係共黨所領導在四天內在印尼將美國財產襲擊之第二次）表示經過抑制之憤怒。據國務院官員宣稱：一項新的強硬外交照會，經已致送與印尼政府，要求賠償與適當保護美國人財產。初步報告，顯示印尼警察在對泗水圖書館開始襲擊三十分鐘之後，印尼警察方始到達。在印尼之反美活動，顯係在中共外長陳毅於去週訪問此間後加緊進行。一般付測陳毅曾要求印尼對美國採取較強硬手段，以交換北平支持印尼與馬來西亞對立行動。

墨國立場堅定　反對中共入會

【墨西哥八日美聯社電】國際法庭法官諾伏本日稱：墨西哥將不改變其反對中共進入聯合國之態度。諾伏前曾任墨西哥外長、與駐聯合國大使，渠謂：墨西哥將投票贊同在聯合國中承認中華民國。

美國雜誌消息　缺水王子　出賣作文

英國宮廷加以否認

【倫敦八日路透社電】美國某雜誌上刋出一則消息稱：英國女王夫婿經常使查理斯王子囊中缺少零用錢。英國宮廷方面則否認此說。該雜誌係「時代週刋」。英國王宮有一否認函致該週刋編輯，而在函中請及該刋上一期內一則以「缺水王子」爲題之消息。同時，英國王宮新聞秘書柯維爾否認查理斯王子（十六歲）曾將其作文簿出售。「時代週刋」於倫敦書攤上有售之本期內刋出上述否認函。函中稱：「項瞄貴刋本年十一月廿七日以「缺水王子」爲題之一則報導，內指查理斯王子曾將其簽名筆跡出售，此一說法並非屬實，同時，報導中指查理斯太子曾將作文簿售予其一同班同學之說法亦非屬實。第一，查理斯王子聰明睿智，年齡已至足以認識出售簽名或與作文簿何等尷尬之地步。第二，彼知道新聞界對任何與彼本身及其家人有關之事極感興趣。有人認爲查理斯王子之父母使之缺零用錢以致彼須另行設法籌錢，此一說法亦係純屬揑造。最後，敝國警方除非認爲查理斯王子之作文簿係被人非法取去，否則當不致將該作文簿取回」。據說：查理斯王子之作文簿，係於今年九月在其學校內失踪。稍後，西德之一雜誌內曾刋出，謂係錄自該作文簿內之文章若干篇。

安妮公主騎馬受傷

【倫敦八日路透社電】英女王伊利沙伯與愛丁堡公爵所生十四歲女兒安妮公主，在英國南部肯特郡賓尼丹城伊所肄業學校附近騎馬發生意外，以致手部受傷之後，本夜被送入醫院治療。安妮公主被韁繩絆住其右手之後，其右手小指有一小骨發生破裂。該指骨在較後經已用廳藥安正。

愛爾蘭外長　發表荒謬談話　主張兩個中國

【聯合國八日路透社電】愛爾蘭外長愛金本日建議一項有關中國代表權爭執之談判解決方法，即予北平在安全理事會中一個永久性席位，而台灣則在聯合國大會中有會員資格。渠謂：秘書長宇丹及在安理會四個核子大國，將被要求在明年聯合國大會開會之前，與北平與台灣商使此一問題。愛金在大會討論世界事務時謂，彼等應尋求是否能在下述之基礎上獲致協議：「台灣在大會中保有一個席位，而北平則在安全理事會中有一個永久性席位。獲致一項不分散核子武器之協定，及一項有關所有核子國家將接受核子進攻之非核子國家之協議。」按愛爾蘭外長所提及之四大核子國係美國、蘇聯、英國與法國。

蘇俄外長　今會詹森

【華盛頓八日美聯社電】蘇聯外長葛羅米柯，於星期二晚抵達此間，俾於星期三在白宮與詹森總統舉行一次會談。葛羅米柯曾在紐約參加聯大，渠并將與國務卿羅斯克及英國外相華爾克舉行會談。華爾克現偕同英國首相威爾遜前來此間。英首相甫經與詹森總統完成兩天會談。

美核子轟炸機　着火焚燒　傷三空軍

【邦刻山八日路透社電】美國空軍一架攜帶有一顆無起爆器之核子彈之B五八超音速轟炸機，本日在此戰略空軍指揮基地上着火焚燒，有三名空軍人員受傷。

福爾勃萊特　促對共和解

【德克薩斯州達拉斯市八日法新社電】美國參議員福爾勃萊特（乃參議院外交委員會主席）今日要求美國採取與共黨國家「和解」之政策。福氏在美國南部循道會大學發表演說，據稱：現在，美國甚至理當於表達遺憾之下認識兩點，即已不能「將當世之赤色威脅消弭」。同時，美國必須設法與共黨集團間建立溝通往來之橋樑。美國與共黨集團之關係中，正面臨兩種選擇，一爲彼此和解，一爲互相殲滅。福氏稱：彼所主張之政策，至少可使美國「將共黨意圖擴張之胃口減小，而使我國之安全程度增大」。福氏另又强調：彼所提倡之政策，必須以下述兩項既定原則爲本：㊀美國必須保有非他人所可相捋之核子力量。㊁必須使大西洋聯盟維繫堅定團結。

蘇最高蘇維埃　今日舉行會議

【莫斯科九日路透社電】最高蘇維埃（蘇聯國會），於本日在此間舉行自克魯契夫垮台以來之第一次會期，在此次會期，將對一九六五年預算案及一九六五年國家經濟計劃舉行投票。該一四三三名代表，并將批准所預期之部長人事更動，俾作爲克魯契夫繼承者一項「整肅行動」之一部份。官方人士對於共黨方面人士法次傳出克魯契夫在政府數個親信可能去職之謠言，均保持緘默。

古巴政府　發生內鬨　勞工部長被黜自殺

【華盛頓八日法新社電】美國官員本日稱：古巴勞工部長桑查茲於被解除職務後，舉槍自擊其頭部一事，係古巴政府內部鬥爭之另一迹象。彼等認爲：古巴之內部鬥爭已歷時數月之久。

【夏灣拿八日美聯社電】古巴勞工部長桑查茲，於本日被通知解除職務後，舉槍自戕。由卡斯特羅所簽署發表之公報稱：桑查茲已瀕於死亡。

美放太空船　試逃生裝置　登陸月球前奏

【新墨西哥州白沙飛彈發射場八日路透社電】美國希望在一九七〇前載運三人前往月球之一艘無人駕駛太空船，本日在此間一次主要試驗中向太空發射。此次試驗（官方人士謂：此係在登陸月球計劃之里程碑），顯然獲得成功。發射該太空船之目的，係在於試驗該種逃生裝置，以便令到太空人獲得安全降落，如果火箭在起飛後發生障碍的話。本日之試驗，係在此間發射逃生裝置一連串試驗之第四次。所有各項試驗大部份均獲得成功。

圖片說明：一枚載運無人駕駛太空船「太陽神」號連同其逃生裝置之「小組二型」載昇火，於本月八日在美國新墨西哥州白沙城飛彈試驗場由發射台射入空中。太空總署官員謂：對逃生裝置（其設計係旨在令到美國太空人獲得安全，如果一枚火箭在發射期間發生爆炸的話）之試驗「甚爲完善」。（合衆國際社無綫電傳眞）

新聞鼻　·之微·

南越局勢在轉變中

美駐南越大使泰勒將軍，於返抵任所不足四十八小時，即與南越元首潘克丑，及國家最高委員會各委員舉行會議。此種機密性的高層會議，自然不易獲知其內容。但據外電所傳，謂一般瞭解，美總統詹森正圖獲得「南越政府將仍能保持其相當合理的穩定」的保證。美國陸軍參謀長約翰生（此刻剛到南越），過去亦曾表示，此種穩定乃爲擴大越戰至南越邊境以外的前提條件。其次是在西貢的美國軍事領袖們，對大量增加南越三軍部隊的實力一事，頗感興趣。據傳所需要增加的兵員，約爲十萬人。這兩點雖是揣測之詞，但大致是有其從現實演繹而出的論據。

這枝軍隊能否担負得起殺敵致果的重大責任而又能勝任愉快的問題。要解決這個問題，主要的要看阮慶如何應付這批少壯派，與及如何取得這個國家的元首及其中心機構的全力支持。另一方面，則要看美國對阮慶的態度，是否予以支持以爲斷。如果阮慶能夠應付得宜，打勝了三兩場硬仗之後，統帥的威信，自然能相當提高，再回頭來修補軍事上的漏洞，庶可使南越的局面，轉入安定階段。

少壯軍人爭權倒阮

我們獲知南越的少壯派軍官，曾於上週末與阮慶會晤，迫使阮慶答應設立一個委員會，一切軍事人員之重要昇調，改由該委員會通過主持，這是說，將總司令的用人之權劃裂，改由集體的委員會決定與使用。這種現象，充份顯示出南越政府的不穩定。南越此刻在戰時，一切靠軍事的勝利來決定。而如何獲致勝利的果實，則純賴「將士用命，尅敵致果」以爲保証。少壯軍人果有此割裂最高統帥的權力之要求，頗使人懷疑到

組志願軍解決增兵

南越的部隊，據悉現在已有六十萬人以上。此時仍有增兵之要求，足見兵力仍有不敷調動之處，但要調練新兵，必需相當之時日。昨天，越共游擊隊已在距西貢以北三百里之安寮地方，展開全日的戰鬥，行動其戰況且有迫使援軍無法打開出路赴援之報導，相信越共之勢力，已告坐大，至於可以作陣地戰的程度。南越當局，如何開闢兵源，是否已攷慮及前此之中韓泰菲等國朝野，提出組織志願軍，赴援參戰的建議，想已在統籌策劃之中。總之，南越當局，應抱定保持南越，保謀確保南越之自由獨立，進而確保東南亞之反共堤防，不致潰決着想，是則，以集體的自由力量，對抗赤色陣營的陰謀，當不失爲較易爲力與收效之圖。

荷李活　樂都　京華　黃金　最後今天　王昭君　林黛　趙雷　領銜主演

如刋登本報廣告者　請電七三零七零八接洽

巴黎攝影院冬季大奉贈送放大相七天
加送十六寸大相完全免費
[illegible]（皇后大道中廿九號C華人行六樓（電梯直達全部冷氣設備）電話二弍八八弍壹
（營業時間上午九時至七時星期例假照常）
凡惠臨影哺士咭藝術相（即五寸半相）全套二張港幣八元九
十六寸大相，爲十六寸高十二寸闊之藝術大相，原價每張三十元，此次舉行特別貢獻，由十二月八日起送至十四止，每位限送一張，分影全身半身多種角度以供選擇，并備學士袍男女裝一律借用免費。

診斷準確　新法治療
風濕痺痛腫
日本針灸氣功療法

余志文日本針灸氣功治療院

敬啓者：本院主診曾在祖國執業，已歷廿餘年，治愈一切之奇難雜症，早守盛譽。自來港開業，歷歷十七載，與治愈中西病者之幾頭痛症，社會人仕亦已深有認識。本院自增加病床，設備男女手術治療室，新從日本運到針灸電療各種治病儀器，故使來診之病者得到更速之療效。一向承蒙各街坊會各大社團諸公等，介紹奇難病者來診，本院主診率不辱命，治愈之病者，均在本山分期鳴謝，故再出之治愈醫案圖照，俱屬眞人眞事，並非誇大欺人自欺之虛偽宣傳。今後各街坊會各大社團等，如有介紹任何之幾頭痛疾來診，本院定必樂予特殊照顧。各界人仕如有患上奇難疾病，怕服藥，或醫到怕，或經過藥石不靈之病者，希勿灰心，速來本院治理，保證病跡從此永不復發之虞，謹此奉告，此啓。

本院主診　骨醫陳珊山　女醫余志文　謹啓

氣功針灸日本電療適應症
神經衰弱　口眼喎斜　風濕疼痛　聾聵耳鳴　急慢性病　遠視近視
失眠心跳　胸翳頭痛　皮膚癌癬　跌打傷症　鼻炎羊癇　腎虧尿病
四肢痺軟　腸胃脹痛　瘰癧痔瘺　憂憶善忘　未老先衰　高血癱瘓
婦科經痛　哮喘痰咳　思想滯鈍　關節腫痛　小兒脚軟　半身殘廢

治愈頭胸腸胃翳痛及腰背手脚風濕走痛醫案
圖片說明：黎草勳，女性，住嘗山道永耀街五號（症狀）頭刺腦脹暈，胸部腸胃翳痛，大便不暢，四肢筋骼酸軟，腰背手脚關節時作抽搐流走痺痛，痛時隱刺難堪，此症已患七年，屢醫罔效。黎女士迫看本報，得悉日本針灸對奇頑惡症之療效，及氣功療法之功能，確屬獨特之實驗，因此到本院求診，經余大夫之針灸治理，與氣功按穴之手術，黎女士之各部疼痛立止，復診三天，七年疾苦消除，現已徹底斷根。（3、4圖）是黎草勳接受余志文大夫取穴手術情況，（1圖）是黎草勳愈後與余大夫合影留念。黎草勳身份証（B627335）

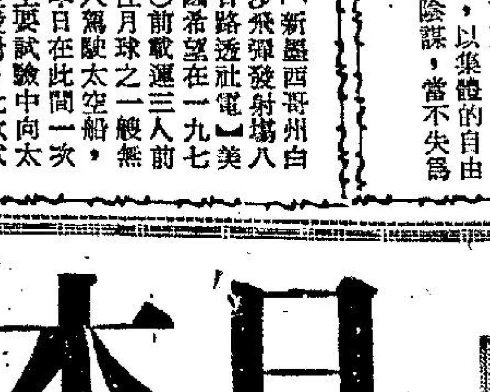

余志文大夫惠存
胸背手脚痛斷根
鳴謝人黎草勳敬頌

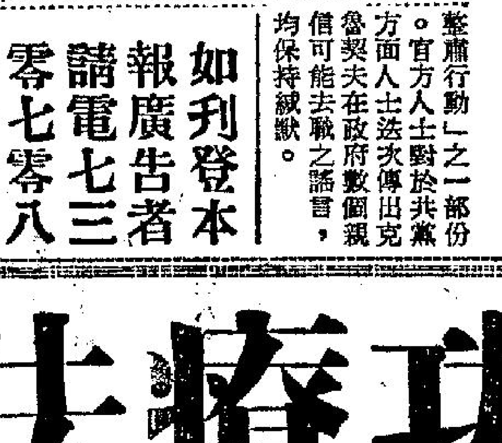

治愈七年關節筋骼痺痛及頭腦與腸胃脹翳醫案
圖片：劉灶英，男性二十八歲，住沙田與貝灣，七年前，左右足患上痛風症，筋骼酸痺，舉動無力，膝關節伸曲疼痛，頭腦及腸胃經常脹翳，腰柱骨骼痺軟，歷用各種中西藥品只能暫時應效，七年中，屢醫不能斷根。該病者閱讀本報日本針灸氣功療法之報導，故來本院求診，經余大夫之取穴下針療治，其疾立即消除，復治療三天，七年之頑疾，澈底痊愈。（2圖）是劉灶英君接受本院主診余大夫，取穴氣功針灸手術時之情況，（5圖）是劉灶英君愈後健康增強，與余志文大夫合影留念。劉灶英身份證（C117965）

余志文練功

氣功雙盤圖

△請注意本院地址▽
九龍旺角彌敦道六八七號至六八九號嘉禾大厦一樓（請由嘉禾大厦正門入內上一樓）
電話：八〇四一五一號　八〇〇二壹〇號　八〇四〇四三號
（即旺角差館斜對面近百老匯戲院左便永安銀行右便）

（診症時間）上午十時至12時　下午三時至六時　夜診八時至九時　獨診三時至五時　星期日照常應診　（出診特約）

銀紙展覽睇見起痰

賴振興獲港督赦免死刑後

銀紙展覽睇見起痰
刀嘜工姐咀頭厲害
有馬票賣人人買張

渣打銀行昨天出現了人龍，爭看展出的一八七四年一月一日發行的現存獨有五元紙幣，這張編號Aim〇〇〇一號的紙幣旁邊，該行還寫有一篇特別介紹文章，詳細指出該紙幣的一切，難怪圍觀者認爲「有癮之至」。

× × ×

現在滿袋銀紙的人，想還未知道，太港銀行在一八七四年前所發行的紙幣，發出日期，全部是用手寫出，而且聲明是「本島通用」，據說：當時香港本島的發展地區祇有兩英里。

× × ×

恒生銀行陳列室所展出的都屬值得一睇，除却我國夏朝間的貝幣是考古家的錢幣外，世界各地的金幣，與花花綠綠的紙幣，眞使人口水直流，告訴你，英屬一處地方的一元紙幣與太港滙豐的一百元紙幣，紙度與顏色完全一樣。

× × ×

前順刀嘜花生油，差不多全部女將出陣，十五名小姐，花枝招展的排開陣勢，猛向遊客落咀頭，果然，大收「旺欄」之效，花生油一罐一罐的離開檔口。有個人客話：「老細揾你要加薪俾佢地喇。」

× × ×

某遊客在滙豐攤位內看見有馬票發售，連忙掏出兩元購去一張，並對同行女伴說：「等我中咗頭獎後，今年年尾時由在工展擺番個攤位咸水吓！」

× × ×

一名老太婆在滙大攤位前聽見人說該攤位的裝飾物全是用黑豆和白豆黏成的，該老太婆連說：「該煨咯！將的食物嘢噏咁晒法。」

× × ×

參與工展的工展小姐，好朵多姿，有一班學生姐，她們是賺錢買花戴，又好玩，又有收入，誤爲上策。

× × ×

全場攤位小姐的衣飾都有差別，但，二天堂與百花油的工展小姐，衣飾却是完全一樣，有人說，兩位老勢，今年鬥出八寶。

× × ×

今年工展之歌，狀類進行曲，一些小孩在聽到播出工展之歌時，便作其軍人狀，一步一步操起來，很是神氣。

今年鱷魚餡被人題名爲「一柱擎天」

工展會舉辦兒童繪畫比賽
分中童組幼童組
不收任何費用但自備畫紙

本屆工展會舉辦兒童繪畫比賽辦法如下：

㈠本會爲宣揚本港工業促進兒童對工展之認識與興趣起見，特舉辦兒童工展繪畫比賽，並訂定本辦法。

㈡參加本辦法比賽之繪寫對像，以本屆工展會場及各攤位與場內一切動態景色爲限。

㈢參加比賽之兒童不論男女，依其年齡分爲兩組。

一、中童組　年十四歲以下至十歲以上者屬之。

二、幼童組　年六歲以上至九歲以下者屬之。

㈣參加比賽之繪畫應加着色，但不論水彩油彩粉彩均可。

㈤參加比賽者本會絕不對其徵收任何費用。

㈥參加者應自備20×16吋度之畫紙自繪，在畫背後書明參加者姓名性別年歲住址（如有電話并書明電話號碼），等項於十二月廿六日前送交紅磡工展會場內宣傳部（收件時間每日中午十二時起至下午五時）。

㈦本會將參加是項比賽作品請由美術專家担任評判，得獎者作品，其版權爲本會所有，落選之作品逾期仍不依通知期限領回者，不代予保管。

㈧參加比賽以兒童自己繪寫爲原則，如本會發覺其倩請別人代繪者，則有權取消其獲獎資格。

㈨獎額候組定爲冠軍亞軍季軍三名及優異獎十名，中童組之冠亞季軍各獎以本會募捐之名廠手錶一個，幼童組之冠亞季軍及各組之優異獎均各頒送獎品。

㈩各方指定加獎，此項比賽之獎品隨時在報章公佈之。

⑪頒獎日期另定之屆時由本會函知各獲獎人到場領獎。

⑫獲獎之繪畫除在會場內陳列，俾入場觀衆欣賞外，在可能時商設麗的影聲在電視上播放。

⑬參加繪畫者除獲獎人持有本會通知該日到場參加頒獎禮時之兩件外，不論到場描繪或交件等情，均不能享有免費進入會場之權利。

⑭獲獎人之獎品如頒獎時不到領者，則工展閉幕後，恕不代爲保留，由本會改撥其他用途。

東藝宮燈攤位壯觀
採用商朝銅圖作藍圖
色澤斑斕且氣魄雄渾

東藝宮燈廠，歷屆參加展覽會，其攤位裝飾的別開生面，向爲遊客所稱道，本屆該廠攤位設計，仍以一貫作風的古色古香東方宮殿型式作藍圖，採用古銅建設配以殷商朝代，銅鑄圖案，色澤斑斕而表現氣象雄渾，這些裝修材料，曾加用銅料製作，估計約在二十萬元以下，且不惜工本和別出心裁於此，可見，將來參加攤位裝飾比賽，大有掄元希望云。附圖爲東藝攤位之壯觀模型

第二十二屆 工展會 特刊 22

紅A塑膠品搶手首晚創最高紀錄
港督戴麟趾爵士參觀時亦讚美

工展會入門右側第二、三街的星光實業有限公司攤位，本屆陳售各種塑膠新出品特多，而紅A牌又是各界採購塑膠日用品的對象，所以工展會開放後，衆于該攤位的顧客特別擠擁，且爭購塑膠用品，在第一晚短短的四小時內，該攤位銷出塑膠品總值二千四百餘元，比較去屆工展第一晚銷貨數值增加一倍，打破該廠參展以來最高紀錄。由此，顯見各界對於紅A塑膠用品認識之深刻，也可反映港九居民購買力仍然不弱。

工展大會舉行開幕儀式後，港督戴麟趾爵士巡視會場時，曾在星光攤位駐足參觀，對紅A塑膠用品其爲賞識，並盛讚其美麗和實用。

伊人恤攤位舉行大贈送
買恤衫兩件送睡衣一套

買伊人恤兩件，送絨布睡衣一套。工展期內，前往會場第一街伊人恤特大攤位或伊人恤七個門市部光顧，可享受此項空前未有的優待辦法。

伊人恤絨布睡衣，每套價值十一元八角，但買九元八角以上的伊人恤兩件，即可獲得贈一套。

據伊人恤衫公司主持人稱，該公司此項優待辦法，目的純是酬謝顧客及增加會場熱鬧，成本方面，在所不計。

新加坡考察團今明參觀工廠

規模宏大之新加坡中華總商會香港工商業考察團，由團長孫炳炎率領來港觀展，今日由工展大會安排于下午參觀新界荃灣工業區，沙田及九龍新蒲崗各大工廠。

怎樣消除目前香港工業困難

黃桂

第二十屆香港工業出品展覽，現已開幕了，此一年一度之工展，對百萬觀衆，是極具吸引力的。

如所週知，香港是從轉口商埠轉變爲工業城市，香港的繁榮，有賴工業之支持，香港佔有三百餘萬人口，有賴工業生產而獲得生活，因之，香港工業出品之優劣，對外貿易之進展，對整個香港經濟命脈，是佔有一個重要地位。香港中華廠商聯合會領導全體廠商推進工業發展，由一九三八年起主辦「香港工業出品展覽會」，其目的除促進海內外貿易外，更具有檢討本港製品與及改良產品的作用。自舉辦以來，博得各方好評，而得居海外各地工商領袖織考察團到港觀光，紛至沓來，尤予吾人以不少鼓勵。

目前香港工業發展，雖然有若干優勝條件，但仍不能否認沒有困難存在。第一，現在小型工廠需求工業用地，但因競投地價太高，多數還沒有能力承受。第二，香港現在無工業銀行設立，對於中小型工廠，向缺乏經濟上之支持。第三，直至現在爲止，仍沒有一指導機構，負責改良本港製品，統籌生產分散，及具體計劃國際性銷場。此外，對於工業技術人才之培育，仍然做得太少，目前工業學校對於入學資格，限制過嚴，致有許多不得入其門墻。更有香港工展會場，至今仍無永久性場地，即臨時場地，亦游移不定，未獲保証，既虛耗人力，又耗費錢財，均於發展香港工業有莫大之障碍。

今日之香港，大家既認爲依賴工業而生存繁榮，自應盡其全力解決目前面臨的各項困難，俾能延續其生命。在此物競天擇，優勝劣敗的今日，我們固然保持原有之優勝條件，更應消除其他一切障礙，才能爭取香港工業之生存，凡此有賴於官民共通合作，同舟共濟，否則祇由工業界人士單獨作戰，收效甚微，而且亦無可能成功的。

賴振興獲港督赦免死刑後
一家歡笑一家哭
賴父說謝天謝地我個仔有救咯
莫玉兒之母話我個女死得好好慘

【本報訊】殺妻死囚賴振興，昨日下午一時，港府新聞處公佈：港督於聽取行政局的意見後，已決定在本年十月二日被判環首死刑的賴振興改爲十八年有期徒刑。

賴父賴華傑，昨見到本報記者時，歡天喜地的說：「謝天謝地，我的兒子獲救了，以後他會好好做人和不負關心他的人士們的期望的。」

賴母陳英則興高彩烈地說：「事發以來，我沒有一天得到安睡，今天總可舒舒服服地安眠了！」

請求港督赦免賴的死罪最出力的葉錫恩議員說：「消息傳來，港督終於赦免了這一個青年的死罪，令我太高興了！但從這死刑換來的十八年有期徒刑，對一個年青人來說，刑期似乎太長了。這對於他前途方面，不大不小是有影响的。」

葉議員又說：「目前事情已在按步進行中，但賴的父母是否準備在法律上作進一步的要求減刑，我並不清楚。」

有關方面雖未透露赦免賴的死罪的原因，但一般推測，其有力的理由是基於賴的父母一再強調：賴的年齡在殺妻時尚未滿十八歲。此外，就是英國方面已在進行取消死刑懲罰的法案。

另外一些人士則推測：葉錫恩議員上書港督請求赦免賴死罪信件中所陳述的：「當時賴振興是被憤怒的情緒所激動而殺妻。」及賴的父母一再呼籲同情賴振興的一歲半幼女，也是赦免的原因之一。

賴振興父親賴華燦，母親陳英表示：他們萬分感激港督、行政局議員、葉錫恩議員、李鄭屋村徙置區鄰里坊衆、鄭律敦治議員、周錫年爵士、貝納祺大律師暨各位聯名上書港督求赦其子賴振興的人士，他保証今後將教導賴振興痛悔過自新，不負各界關心人士的期望。

據賴華燦稱：監獄署長關懷得賴振興在獄中的品行很好，很守規矩，因此沒有把他關在死囚室，而安置在監獄二樓的光明室裏。而且，每天都得到監獄送給「好彩」香煙一包，並有水菓和畫報，此外，更給他撲克牌一副以供他娛樂。

賴母則說：她昨日上午十時四十五分左右，便接到社會福利署的人員通知赦免賴振興的死罪，她當時高興極了，她和丈夫即抱着賴振興的幼女向街坊報訊。下午三時許，到嘉光英文書院去找葉錫恩議員。

賴母說：「葉議員看見了我，就拉着我的手說：『很好！很好！你們以後應該好好的照料他（賴振興）啊！』」其後，他們又給其他曾爲其兒出過力請求赦罪的人士登門報訊。他們還準備今日探視在獄中的兒子呢。

賴振興父親賴華燦，母親陳英，慶幸兒子獲赦死刑，笑容滿面。圖爲夫婦倆與孫女賴雲燕（賴振興之女）合照。

傷心慈母哀哀談往事
莫玉兒是好女兒
不慕虛榮做舞女係被人所迫

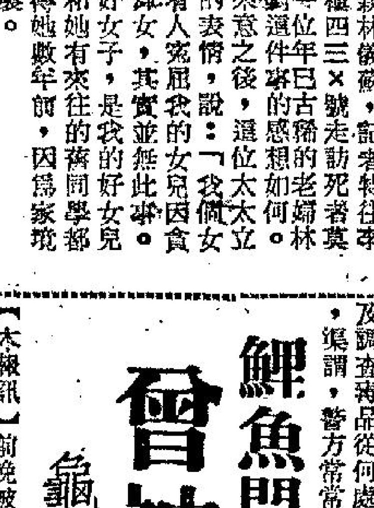

圖爲莫玉兒之傷心慈母林儀蘇

賴振興獲免一死，舉家歡笑，可是，却有另一位慈母，却在搶地呼天，傷心欲絕，那便是賴振興的岳母，死者莫玉兒之母——一位年已古稀的老婦林儀蘇。記者特往李鄭屋村G座五樓四三×號走訪死者莫玉兒之母，詢問她對這件事的感想如何。

當記者道述來意之後，這位太太立刻便帶着悲憤的表情，說：「我個女死得好慘，實有人冤屈我的女兒因貪慕虛榮而曾做舞女，其實並無此事。但她確是一個好女子，是我的好女兒，這點街坊及和她有來往的舊同學都可以証明。記得她數年前，因爲家境不大好，爲了幫補家計她勤勤懇懇地在外接些手襪返家織製。但後來她結識一個人後，便經常拿所得的工錢去揮霍。在一個淡月時期，因無錢拿出來，幾乎被迫到舞苑做舞小姐，但她是一個知廉恥的女子，她最後她只做了抄寫字花的工作來賺錢。後來，她欲跟排第六的姊姊去美國，但遭人威脅阻撓，此人曾多次阻止她前去美國。及至她婚後產女數月，她仍是克勤克儉地接手襪返家縫製。直至她遇害前些時的一個晚上，她與同學行街，一枚金戒指竟爲人搶去。不久，她就被殺害了。」

說到這裡，這位被害者之母已是淚盈於眶，但還是哽咽着聲帶繼續對記者說下去：「她被害後，還是我自己東湊西借，花了約七百元把她殮葬。」

香港警方反毒組決定與國際合作
盡力阻止毒品向本港輸入

【本報訊】香港警務處之反毒組與國際刑警隊，聯合國，與及東南亞各國密切合作，以期消滅毒品之輸入本港。

反毒組主任寶路城及九龍偵探部主任曾健士，昨解釋緝毒工作時，曾作上述之透露。

寶路城高級警司稱，本年以還，警方已拘捕一萬一千三百八十五名吸毒人物，爲求此數字之減少，警方已加倍努力緝拿製毒者及努力防止毒品輸入。寶路城稱，爲此之故，該須與澳門、日本、菲律賓、泰國、新加坡、印度、巴基斯坦、加拿大及美國密切合作。如其他國家欲與香港合作，彼等應致書反毒組。

據透露，反毒組曾接獲有關毒品中心及毒品製造機關之情報，但百分之九十八情報証明係虛假或不充實。但吾人不能忽視此種情報。吾人仍派偵探及化裝人員前往，以便遇到了可疑人物。

本港製襪廠接蘇聯定單

【本報訊】中共與蘇聯的爭吵使到本港的短襪工業大爲蓬勃，這是本港一名姓陳的短襪廠家昨日對記者所說的。他說：來自蘇聯的訂單正在逐漸增加中。

陳氏說：蘇聯一向是向中共及日本訂購的，但最近始向本港購買短襪。

陳氏又稱：在最近數月來自西德、英國及其他歐洲國家訂購的尼龍襪亦有增加。

自去年夏天，該行業已開始加班，以應付聖誕節的大量需求。歐洲買家所購的貨物已於數星期前運出，但有部份東南亞的訂單仍未起貨。

鯉魚門村捕獲大龜
曾被人放生
龜背上有模糊記號

【本報訊】前晚被鯉魚門村的村民捕獲的大龜，身長六呎，闊二呎半，重約四百多斤，估計有數百壽齡。此龜前夜擱淺在鯉魚門村觀音廟對開的海灘上，水上居民視海龜爲神物，都不願捕牠，結果由村民亞水把牠捉了。牠頭部有幾處刀傷，背上有傷痕，漁民估計牠是被巨輪車葉打傷後，游到鯉魚門村的沙灘喘息，後來死了。

蕭覺庵聞說捕獲大龜，連忙向亞水購下。昨晨十時許，這龜被送往茶菓嶺，村民還舉行送龜儀式，鳴放爆竹。當海龜被送到茶菓嶺後，又轟動該處居民，老幼紛紛往爭看。

一位村民說：龜背上似乎有一個記號，大約以前曾被人捕捉過放生的，大概年代久遠，那記號也模糊了。

鎊紙多縮 金價普升

【本報訊】今晨鎊紙價報縮者三項，祇有現貨鎊（告老士）報漲。外國金價亦多項報升。美電按五．七六二五（升），通天單按五．七五五（升），加單按五．七四三七五。K金頭盤二五一．八七五，隨升二五二．一二五，期鈔頭盤五．七四八七五，隨升五．七五。大鈔成五．七五四（升），細鈔成五．七四六二五（截稿時間十時一刻）。

多麗姬公司時裝表演不收門券

多麗姬化粧品公司，爲英國紅十字會舉辦的慈善時裝表演會，將於本（十二）月十五日下午四時，假座大道中新龍子行大廈五樓舉行。

該表演會將由本港影星表演最新時裝，及著名模特兒表演奇異髮式和美容化裝。

會內不收入場費，參觀者祇須携備一個玩具入場，玩具不論新舊大小，一律歡迎，收集的玩具，將由該會集送該紅十字會，以便於聖誕及舊曆新年，轉送本港貧苦兒童之用。

據悉：英紅十字會將於聖誕期間舉行六個兒童遊樂會，舊曆新年舉行四個遊樂會，故需有大量玩具，以供分發。

參觀表演會的人士們，倘備有許多玩具，不便携帶時，可先送滙豐銀行大廈英國紅十字會總部查收，由該會發回收據，以便持往參觀。

珍珍燒臘家已開始營業

旺角新塡地街珍珍燒臘家，近爲擴展業務，增設新店於山東街四十號，即百樂門戲院斜對面，昨午舉行開幕。

美股市走勢平均指數

【紐約八日美聯社電】杜鍾斯美國股票八日收市平均指數如下：

類別	開市	最高	最低	收市	前市比較
工業三十種	八七五・〇四	八七八・四四	八六七・三五	八七〇・六九	跌三・三〇
鐵路股二十種	二〇〇・六三	二〇九・八六	二〇六・四三	二〇六・九九	跌二・八二
公用事業十五種	一五五・六一	一五六・一〇	一五四・五三	一五五・一二	跌〇・二八
雜項股類六十五種	三〇七・七三	三〇八・六七	三〇四・六三	三〇五・七一	跌一・八一

涉嫌吸毒男子在大道中墮樓

【本報訊】一名涉嫌吸毒之男子，今晨自大道中三×〇號二樓，失足墮下。據報，警方今晨曾派隊至該處附近搜查，懷疑有人吸毒。當時有一名二十九歲之男子，由窗檯過隔鄰，不料失足墮下受傷。

九巴董事長鄧肇堅稱
四十部巴士將派出服務

【本報訊】九龍巴士公司依照公共交通顧問委員會所訂的時展計劃——於最近運到每輛可容一百廿名乘客的四十部巨型巴士，一俟裝配妥當，即派出服務，屆時將可彌補現有行駛巴士的不足。

九龍巴士公司董事長鄧肇堅爵士昨答覆本報記者對巴士若干問題時，作上述表示。

鄧肇堅爵士稱：九龍巴士公司在人力及物力方面，無時不在改進中。他指出：九巴現已添設三個車廠來配合安置現有及向英國所訂購的大量雙、單層巴士。

鄧氏繼稱：第一個設于觀塘一九二地段，耗資六百萬元建築費的三層高車廠，先行於本年底落成啓用；第二個設於荔枝角道，佔地十萬五千呎的三層高車廠，相繼於明年年中落成；至於第三個車廠亦設于觀塘地段，須俟一九六五年年底才建築完竣。

有關一批社會人士聯合簽呈港督下令九巴改組，改善服務，否則撤銷專利權一事，鄧爵士暫時不願發表意見。他說：有關此事的解釋，將於短期內有所發表。

據鄧爵士表示：九巴在英國所訂購的一百輛雙層巴士（每輛可容一百廿人）及三十五輛單層巴士（每輛可容五十餘人），將分批於明年間運抵本港。

當問及社會人士批評九巴服務欠妥一事，據鄧爵士解釋稱：在七千多名員工中，良莠不齊，在所難免，巴士「飛站」，在總站逾時不開等情形，公司一有發現，即要行處罰該等員工。

若干人士認爲司機缺乏，是九巴服務惡劣原因之一。但據鄧爵士稱：九巴現擁有一千六百餘名司機，並且繼續招請及訓練中。

至于舉辦直通車從而疏導乘客一事，據稱：九巴年前曾經試辦，從尖沙咀直通車至太子道，沿途不停站，經過數月的試辦，發覺效果不佳而撤消。

鄧爵士表示現有意進行在每日最繁忙的時間內，派出雙層空車，到各站頭疏導擠擁的客。

男子自稱公廁被劫
原來報假案

【本報訊】一名男子昨凌晨到警署報案，自稱在筲箕灣一公廁中被飛仔洗劫，但警方調查一番後，發覺該男子是因賭敗而報假案。

案發於昨晨一時許，一名男子到警署報案，說在筲箕灣興民街公廁，被三名年約廿二歲至廿八歲的飛型打扮青年恐嚇，喝令將所有財物取出，否則難免捱打一身，該男子於是將身上現款一百五十元及白金戒指（約值五十元）盡數交出。該三飛型青年得手後，又恐嚇一番，然後從容逸去。

警方據報調查後，發覺該男子所說的全是虛報，而事前他曾與人賭博，警方遂將該男子扣留。

本港股市行情

十二月九日 正午十二時報價

股票名稱	最高成價	最低成價	成交股數
滙豐銀行	三九〇	三八八	八一五
又倫敦註册股票	三六四		二〇〇
會德豐(除息)	一六・四	一六・三	一〇、〇〇〇
黃埔船塢	三九・五		一、〇〇〇
太古船塢	五一		五〇〇
大酒店	二五・二	二五	四〇〇
置地公司	八二	八一・五	一、二〇〇
九龍倉	七三		四、九三二
均益倉	二七・二		二、〇〇〇
萬國企業	一四・八		二、〇〇〇
電車公司	三八・二五	三八	一、三〇〇
油蔴地小輪	七〇	六八・五	五、七〇〇
天星小輪	五四・五		四五、二〇〇
九龍電燈	（除息）三七	三六・二五	三八、九〇〇
香港電燈	二六・九	二六・七	七、五三七
電話公司	二九		四、一〇〇
香港煤氣	一五・六		一、二〇〇
青洲英坭	六六		四、五〇〇
牛奶公司	四四		五〇〇
信託公司	二・八七五	二・八五	六五、〇〇〇
怡和	一四・三		二、五〇〇
城市酒店	五・六	五・五五	一七、〇〇〇
連卡佛	二九・六	二九・五	一、三〇〇
會德豐紡織	四・六五		二、〇〇〇
南洋紗廠	七・三		三三三
堅富利士	二七		一、〇〇〇
九龍巴士	五三・五	五三	二、二三〇
中力啤酒	七八		四〇〇
聯業紗廠	一〇・六		一、〇〇〇
電話股權	七・一		二、七七四

上午成交總值共四、二六〇、〇〇〇元

幾個大漢抬大龜，也十分吃力。

黃篤修建議香港政府
學吓馬來西亞
以廉價工業用地配售廠商

【本報訊】中華廠商會會長黃篤修稱：本港約有二百五十位廠家，將立即投資八千萬元，在新界之適當低價土地建各種工廠，故政府倣照馬來西亞迅速訂定眼光遠大之工業政策，黃氏謂，新界有很多此種工業地，如以低價供給廠商定不會打擊地產投資家或發展家。

黃氏認爲，政府應能訂定計劃，在「有限制之基礎」上運用新界之廉價廠地，俾廠商能將生產與市場分散。

渠引用馬來西亞每方呎地五毫爲例，謂香港每方呎一百元有類於上期徵稅，而不問廠商盈虧。

渠又謂，本港之高地價已抵銷低公司盈利稅對投資者之吸引。（查香港征稅百分之十二點五，馬來西亞則爲百分之四十。）

黃氏又認爲本港若干資金之流往東南亞，歐洲及美洲，係本港政治經濟情況之不健康徵象。渠並謂，隨之而去者爲若干優秀經理人，工程師，與及技術人員云。

市場漫步

鹿車聲漸近
聖誕貨暢銷

聖誕節逐漸迫近，商場上的聖誕氣氛日趨濃郁，除了聖誕咭與聖誕禮品貨銷漸告增加之外，聖誕節裝飾品的生產落行已達到高潮。

由於一般聖堂與信奉西方宗教的富有人家，已開始準備裝飾，迎接聖誕節來臨，故除了粉飾之外，還要添置各種聖誕裝飾品，踵事增華，以便聖誕節屆臨的時候，極盡熱鬧。

關於聖誕節的裝飾品，包括聖誕樹，聖誕花，聖誕燈，玻璃球，紙花串，聖誕鐘，聖誕燭等。在這些裝飾品之中，除了一部份是由歐美日本供應之外，其餘大部份是本港製造。

聖誕樹從前多數是由新界鄉民斬伐松樹，供應聖堂及大家庭需要，但近年來因爲運輸困難，大部份轉用塑膠製成的松樹，每株高約一丈的，代價祇爲一百元至一百二十元，高約六尺的，代價約六十元至七十元，高約四尺的，代價二、三十元，購買一株塑膠製成的聖誕樹，今年用完了，把它收藏好，明年可以再用，實在很和算。

聖誕花分爲兩種，一種是由花園栽植的天然聖誕花，是採用盤栽的，每盤約值四十元，這種聖誕花的優點饒有生氣，鮮豔可愛。另一種則是採用塑膠製成的，造型及着色都很迫眞，但不會像天然的聖誕花充滿着生氣，祇是價格便宜，花上三幾元就可以把廳堂點綴得似模似樣。

聖誕燈種類繁多，有的純用金屬作原料，有的採用塑膠或木材配合，式樣不勝枚舉，但最暢銷的以純金屬製成爲主，這些聖誕燈用以佈置禮堂，聖誕固然很適合，掛在聖誕樹上，也是顯得很和諧，這種聖誕燈，在平時很多人亦喜歡把它用於喜慶的結綵，也一物兩用，不單獨是聖誕節才需要它。

玻璃球本港很少製造，因爲不及日本造的價廉美觀。紙花串一部份是歐洲及日本運來，一部份是本港製造。論價錢，本港製造的比較便宜，但不及歐洲與日本的出品多姿多彩。聖誕鐘有些是由日本運來，有些是本港製造，本港製造的聖誕鐘，既美觀而又價廉，銷量亦較多。聖誕燭以本港製造爲主，這種聖誕燭是用高力洋燭製成，款式很多，即使擺設在廳堂上，也很美觀悅目。

現在正是一般聖誕裝飾品旺銷的高潮時候，估計全港消費於聖誕裝飾品每年約有五百萬元。

卜算子

……領袖，曾商討對成立一枝多邊核子部隊之……一個國家之防衛政策，武器與防衛研究與發展方面較爲密切合作……必需以健全的經濟……做到一切事情，俾加強在歐洲、中東，及……

……本日於此間稱：……公主已拒絕一項訪問加拿大之邀請，……

……或與作文傳何等尷尬之地步。第二，……業安正。

十六寸大相，爲十六寸高十二寸闊之藝術大相，原價每張三十元，此次舉行特別貢獻，由十二月八日起送至十四止，每位限送一張，分影全身半身多種角度以供選擇，并備學士袍男女裝一律借用免費。
（即旺角道館斜對面近百老匯戲院左便永安銀行右便）

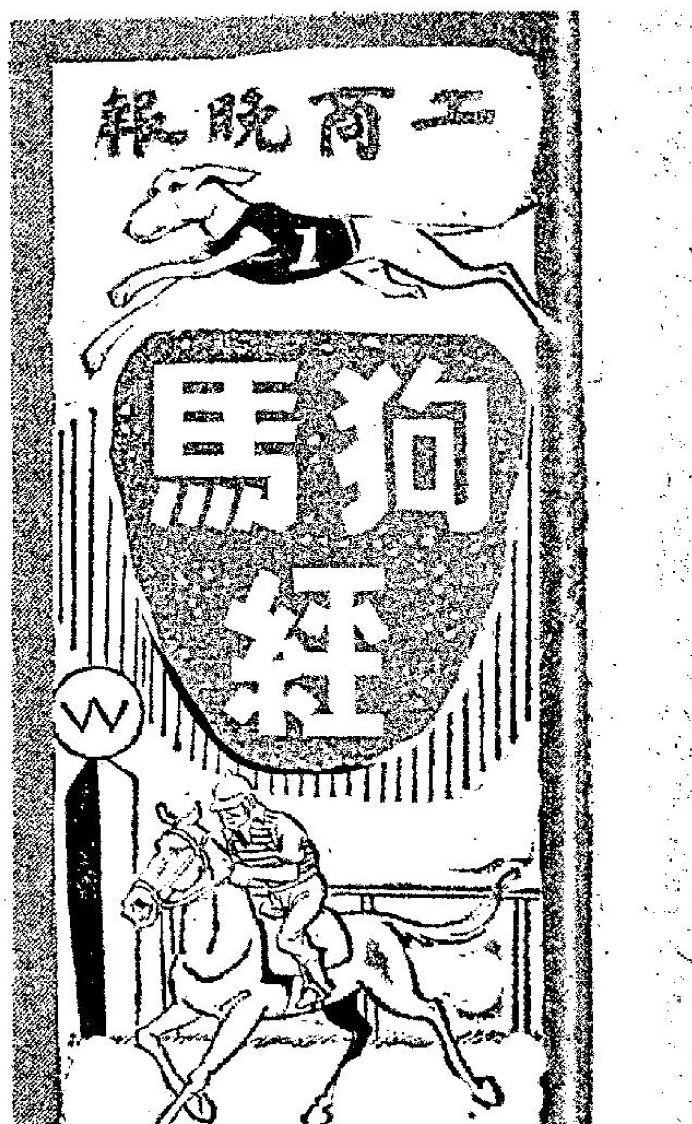

本報狗經，由下列專家執筆：
王者　布列特　蓬峯秀士　周天王　周恭
主編：中江豹

本週上陣各駒操練近況綜述

論馬　文王

△第五場：第三班第二組六化郎賽，十四分組

馬，來人證務復操三課半里，程序尚慢，進展不多，僅及上賽水準。美人兒復操四課，豪勇如前，尤以最近的一課，更見悅目，可維持上賽水準有餘。好天使易配梅道登，近操七課，程序算好，近狀依然見勇。海上霸王操五課，程序尚緩，進度不大，近狀僅及水準而已。喜相逢停操已久，多數不出，近期忽操忽停，健康似有不足。老友記于歇暑後復課甚早，但起得遲，連次均未報名，操練則無間歇，不斷的磨琢了個多兩個月，最近幾課，已復水準，狀態漸趨勇，特別注意最後兩課如何？再定取捨。滿冠復操四課，週五試過後，腳傷間，可能不出。天才操四課，進展不錯，勇態已露，特別注視最後兩課如何？苟見續起，可有作爲。倖程勤操，磨琢得特別認眞，頗有進步，狀態亦趨勇，應予注意。威特霸復操六課，勇況續趨好，尤以最近兩課，特別見好，漸臻大勇，郭師主轡，有大作爲。

△第六場：第三班馬跑一里二五，九駒列陣。飛輪復課四次，稍有進展，但以短程爲主課，尚嫌力弱，且看最後兩課如何再說。喜寶馬復課六次，磨練仍足，態亦稍進，但已無當年氣概，處第三班已嫌高了。忠誠復操三課，加試長程，程序較好，但狀態與上賽差無幾，雖勇而未臻十足。珍意上賽不出，繼續操磨，程序已加緊，但起得未够，較上季水準畧有不如，且看最後兩課如何再說。好漢試四課，以慢跳長程爲主，比快試尤佳，勇態續進，接近最佳時期，應予特別注意。挪威民第二轉配廣宏洲，續操六課，程序甚好，狀態亦進，雖是梅道登棄騎，亦應注意。樂輪休息了三週，僅操兩課，未見進展。昭景操得更狠，續試七課，長程快試尤足，起得滿意，比上次勇得多，翅光大勇，値得特別盯緊。涉樂美操五課，亦比上次進步，近狀已勇，無疑問了，應有機會。

△第七場：B班馬第二組六化郎，十一匹分組。好彈操五課，成熟稍進，但未催磨，近態仍嫩，未够時候。再見復操兩課，無大進展，力度仍弱，未是勝時。金必多操兩課短程，程序依然故我，此是吳威作風，恐尚要一番守候。倘俐操兩課，略有起色，但離水準仍遠。萬里駒操三課，大有起色，逐漸趨勇，最近兩課如見續起，便是時候，應予盯緊。愛樂王子操三課，程序較好，近狀有進，上次雖無表現，今次仍應再追。松山操兩課短程，且操得特別慢，勳態未明，看過最後兩課才說。蘭陵操兩課，仍覺起得未足，恐要編班後，才有作爲。小霸天未見復課，樂禧居多。泰山操三課，程序加強，在催起中，較上次進步，應予注視。及時雨操三課，亦有進展，最後兩課如續邁好可以一爭。

△第八場：第四班馬跑九化郎，十四駒列陣。愛驪先霸上次不出，停操兩週，近操三課，見由施露華過檔，無甚進展。勳王續操三課，試得較慢，勳態未明，看過最後兩課才說。醒目操四課，週日加跳一課，積極非常，狀態躍起，最後如無反覆，應有機會。福照操兩課，試得較慢，但神態見好，狀態在進步中，不可忽視。金

跑由施露華過檔一課六化郎，維持上次水準，勇態保持。快活人操三課，雖慢而見好，近況有進，可以再爭。一家寶操三課，程序雖慢，神態見好，近狀仍勇。人造衛星操三課，保持上賽水準，但未續進，取贏不易，仍屬爭位之材耳。大安操三課，見有起機，但程序平常，似無意儲戰，下次可以留意。特殊雖操三課，較前有進，但非最佳時，爭勝仍有待。黨星曾停操個多月，最近始見續操，程序已加強，仍在磨練中，漸復水準。特高操三課，勇態再起，有前賽五化郎時水準，值得注意。泰坦操三課，較前更活躍，近狀甚勇，應有可爲。樂意操兩課，上週末突見缺操，勳態未明，且看本週最後兩課如何再說。（完）

周末各場賽狗初步重點提供

第一場　四五零碼　艷陽天　領導者　確定美

艷陽天，小將軍，亞旺上週出賽同程，前兩犬大熱倒灶，今次再度碰頭，艷陽天賀新當起，今排內欄，可望盡爭前駝，領導者亦是此程能手，曾縮廿六點廿六佳績，惜排外檔，恐貼欄受阻，故列爲副選，確定美頭段飛快，是時刻不可或忘的上佳冷門。

第二場　五二五碼　大熱門　巡洋艦　勇學生

大熱門前賽出籠脫脚，還強據後勁追逐搶長，回亞席，顯出狀態已在顚峯，今賽程增，如不重蹈前轍，當是此場的冠軍狗，今賽巡洋艦得內欄之利，擠阻減少，牠的實力隨時可與前者週旋，前兩狗稍有差池，勇學生機會來臨了。

第三場　五二五碼　勝利霸王　楓葉　大把

前賽爆出大冷門的勝利霸王，今回仍可再跟，此犬勇態畢露，末段的衝刺確非凡響，況處一籠，被牠帶出，餘犬雖以追趕，楓葉已回勇，但此犬愛打時僧波，起跌無常，副選之材，反爲大把較可靠，如後勁增強，不難闖入一位。

第四場　五九五碼　相見歡　太空奇景　金輝

此場六狗中均非長氣袋，庸中取佼，相見歡可看高一綫，前賽牠包尾歸來，敗在外避，無可否認此狗狀態尙平平，不過同場各犬也非出色之流，說不定相見歡突然殺出，派彩必不俗，大隻狗太空奇景，容易波塞，可勝不可靠，金輝質態可取，後勁堪慮。

第五場　五九五碼　明都　格力飛俠　大西洋

明都多次敗於強敵，今班次適宜，此犬有前有後，跑長程最適用場，首選之材，格力飛俠亦非易與之流，前賽如非與皇宮之寶末段開片，經已得手，今狀態保持，與明都有一鬥之力，大西洋連戰很接近，惜排中檻，機會寥遙。

第六場　五九五碼　忽必烈　幸運者　香港勇士

少休復出的忽必烈，論後勁最好，今排外籠，如魚得水，幸運者連六出長程，非冠即亞，今回牠排二籠，在右兩狗均快放，恐受坐厢，後上不及，但位置甚穩，香港勇士已露勇態，不宜輕視，上賽同程勇奪頭籌，如跑回水準，大可連捷。

第七場　五九五碼　大健康　水翼船　雙辣

潛質優厚的大健康，是長程能手，前賽敗在受夾，無路衝上，今狀態保持，更憑外檔之利，搶元厚望，金聲此狗有點奸詐，宜熟避冷敵，雙辣實力不可侮，牠是大健康的心腹大患，提防殺個錯手不及。

第八場　三五零碼　寶塔　捷跑郎　大羅天

一舊狗后寶塔久休復出，聲勢奪人，論實力確比餘犬高一皮，最近試跑已恬現不凡快敏，能與牠一較長短的，是名符其實的捷跑如郎，寶塔稍有不濟，十九敗在捷跑郎脚下，熱頭冷腳最好配搭大羅天，此狗短途成績不俗。

第九場　四五〇碼　芥辣　松屋之寶　龍威

狗后芥辣風雲際遇，長短皆捷，此場不啻衛冕戰，當力戰羣雄，不過牠的排籠欠理想，內檔的新狗龍威頭段快如流星，芥辣如搶不得貼欄，恐防有失，論龍威此程曾縮廿五點五〇佳績，比芥辣還高一線，所顧忌的龍威新勝後即跳升與頂班狗作戰，缺了經驗，如牠勝出，眞創奇跡，松屋之寶也是快放的狗，很可能坐收漁人之利。

第十場　五二五碼　金鐘　主力艦　生財

金鐘的狀態漸起，上賽已跑進亞席，此狗脚法輕巧，在無人注意下，牠可能跑了出來，在同場各犬中，以牠最有想頭，主力艦排中檻，雖後勁甚好，慎防後上莫及，位置之材，生財不善走位，時會被碰落後，少捧爲宜。

第十一場　五二五碼　好前途　辣椒　過江龍

連排不出頭的好前途，敗因在走位不當，時會被阻而致來遲幾步，今回排最外檻，或能一振雄威，辣椒如不波塞，必可上名，新勝的過江龍，生猛活躍，不妨再捧。

第十二場　四五零碼　碧雲天　亞發　友愛

碧雲天遙頭質新的狗，不像是庸材，將必撥雲霧而見青天，牠多次敗北是因中途撞碰，今排外檻，或可減少意外，一戰功成，新狗亞發已在進步中，很可能和前狗雙雙同抵終點，友愛久沉，近已有轉機，看來一位已足。（張王爺）

龍威面臨攻驗　芥辣接受挑戰

從去週開始，逸園新犬源源排出，本週且又有兩場新狗會戰，而最受注意，當是上週六一出即縮廿五秒五佳績的新犬龍威，升頂班會戰芥辣，松屋之寶，龍運、樂心，運財。龍威能否因此一戰擊敗「狗后」，晉而爲「狗王」，深爲狗迷關注。相信這場戰事將具有相當吸引力。

逸園新狗犬隻，體質不祇優厚而且在當紫月齡，看牠們初出應戰兩場賽事，都不會場地未慣而稍影響其在晨操時的新鮮跑綫。而且質新深未見底，倘使場地習慣，可能將會刷出更佳的成績。因此，實力尚未盡顯露的逸園新狗羣中，其間正是藏龍臥虎，尚有不少芥辣、縱行太保、松屋之寶，實得在今後與任何強狗會戰場合，都有出人頭地的機會。

以本週末新犬龍威出戰芥辣，松屋之寶一塲賽事而言，芥辣在本程中雖有過廿四秒八的最佳成績，但上週末同程的曾近成績不過廿五秒八，距離「龍威」本週初出廿五秒的成績，仍相差五個身位，因此在正常競賽之下，芥辣是不輕易言勝的。

有人以爲芥辣出籠貫檔功夫，並佳皆妙，在該方面當可以勝過路程未熟的龍威，不過，格力狗的個性，競爭心極強，牠們常有他犬快時，牠要更快的爭雄心理。而且潛質優厚的狗隻爲然。故此，除非芥辣與松屋之寶，但不會不力追以求勝。因此，此塲賽事，應該不至於芥辣獨當招票的大熱地位。

晨操快訊

文王

十二月九日　星期三

醒目配告魯士　成功日甚輕鬆
牛郎試翩多娜見起色

△今早試跑，依然熱鬧，但大多數是下週出賽的馬，未到最後磨練階段，工夫仍多隱藏耳。新過檔配搭有醒目告魯士，神箭蘇國仁，火花渠錦垣，龍驪馬思遐。

△助手試少女，快放半里，過直路時，脚頭雄勁，鋒利勝前，狀態再進一步，A班好手已無多，又逢合胃口的五化郎，再勝一陣，是順理成章的事，值得盯緊。

△衛林士試旺財夫人，一里快放，初過直路時，脚頭已見銳利，再返直路，仍有勁銳感，操了個多月，今始見起，應有良機。

△告魯士過檔醒目，由助手策都是佳陪跳六化郎，醒目在內欄，從容放出，落山時曾一度墮後，由都是佳領先入直路，告魯士一鬆醒目，去勢如勁矢，立將都是佳遠遠拋後，班次有大距離，份屬應兩，但可見醒目狀態，日進佳境，告魯士是熟手配搭，可望取諸桑榆。

△洪變康策美辰，助手策的確叻，同跳六化郎，美辰在內欄，主動快放，的確叻跟貼，頗覺從容，近直路後，小洪稍鬆美辰，竄勢加急，但的確叻依然跟實，脚頭有勁利感，頗見進步，不過，A班已輪不到出頭，但如編班特低過第六班，一出便要留神。

△邱達禧試星灣，六化郎快放，前段輕鬆吊緊，去勢仍勁疾，過直路時，竄勢尤勁，已恢復往日雄姿，磨練多時，今始見好，賽期雖近，亦可趕及，應有可爲。

△衛林士策試翩多娜，輕馳一里，起步後即留緊，從容而去，逐段加速，返過直路時脚力仍勇，大有起色，賽期在下週，大可加工趕足，雖已超齡，但班次佔利，仍可留在退役前，勝回一仗也，値得注意。

洪變康策再得　走來一氣呵成

△洪變康策再得，由李家強策星后陪跳，快試六化郎，再得佔欄，全程主動，走勢一氣呵成，過直路一段，仍覺勁足，與前時頗有出入，自拍賓易主後，漸見躍起，實猶未盡，値得盯緊。

△彭利來試美琪公主，六化郎快放，一氣呵成，順滑放回，過直路時，脚力仍覺雄勁，近期狀態，似較上年度有進步，處八班中，大可派用場。

△郭子猶試成功日，輕描淡寫的輕跳六化郎，未盡全力，姿態則十分可人，此駒處第三班，無可懷疑的佔盡優勢，但何日始出頭，則未敢斷了。

過江龍　周六第十一場，五二五碼，上賽出閘至四五〇學角，受擠墮後，但仍能憑凌厲衝刺，後上奪回冠軍，扯敗孟嘗客，勝利皇帝等犬，論實力，在此場中稍爲突出，論狀態新勝冒勇，此賽當有力取勝。圖爲此犬上賽亮相時雄姿。

週末兩狗宣告退出
大會堂依然在分別入替
奧組今晨放手磅重

即日急電晨操
【澳門即午長途電話】

今晨奧郡尼手放五犬，另將晉受過杜龕後的十三頭狗，磅重作一般檢查。

手放五犬，郝爾新狗及休養期間犬隻，本週無賽事，計爲：要得，鑽石皇牌，一頭白虎斑新狗，海壩及因打架被罰停賽，仍在服刑中的通利。

過磅犬隻，本週都有賽事，名單如下：寶塔，樂趣，過江龍，松屋之寶，大健康，捷跑郎，艷陽天，格力飛俠，成吉思汗，航空母艦，勝利王子，樂家，依然在。茲將今晨各犬表現報導於後。

要得精神旺盛，急走兩段，脚頭勁疾。

鑽石皇牌十分勇猛，狂奔一段，氣勢甚盛，此犬狀態恢復，如出應要釘緊。

新狗脫手後，不願走動，精神似有問題。

海壩足部有微傷，小跑兩段，走勢尚未順暢。

通利斷續短跑四段，狀態大勇，如非服刑，以此犬表現，足與高班爭一門。

過磅犬隻，據知近期曾經「杜鑑」，今晨所見，以寶塔、松屋之寶、勝利王子、依然在、樂趣、過江龍表現最好，俱都生猛活潑，精神奕奕。另犬大健康、捷跑郎、樂家狀態平平。格力飛俠略感呆滯，成吉思汗、艷陽天消瘦，胸前排骨顯現，航空母艦在今晨不冷天氣下，竟然「熱骨」，可能健康有問題。【王者】

本週擂台
台主周天王

本週賽狗，由於設有「逸園杯」初賽，場次的編排，亦向遙方面配合，五九五碼長途增至四台，全是勢均力敵的場面，對於第六、七兩台「逸園杯」初賽，我們不祇在賽前要用心推敲，就是在賽事進行中，也要留意各狗的跑勢，因爲今次的優勝者，將在下週同場再次較量，如能有所發現，可作下週選狗投注的張本。

天氣對敏感的格力狗，已證明有重大影響，上週沉狗有老狗多頭，就在驟冷的天氣下，爆出，近日天氣回暖，這些盡露欲動的傢伙，狀態當有一定的變化，不宜冒跟隨擺。傷病狗久休復出的又再續有發現，像伯爵之星，寶塔，友愛等過去都有佳績支持，但賽狗應以狀態爲先，不宜迷信佳績，務請注意各狗近態，才可捧場。第一組撥變貝、孫兩組的暫嘗狗，不宜太過輕視，鑑於鍾士離職時，狗曾管興波作浪，求勝盡力，提防這批傢伙，當日又像一般，發惡搗亂大局。

三五〇碼最短途的賽事，週末又再出現，由二流角色擔任演出，這項路程，排籠對戰果雖有重大影響，但不應太過迷信排在一籠的狗，一定會勝出，要從各狗的前速快慢，和出籠反應來推敲，才是上策。上週創設的「雙獨贏」博彩新花樣，一般來說，對賽事雖然未見有重大影響，但獨贏派彩和連贏派彩，都已發生輕微變化，我得提醒各位，在第八台和第十台的「雙獨贏」，博彩最後兩關，因爲投注金如「百川滙海」一般擠進獨贏彩池，會使熱狗更熱，冷狗愈冷，還是宜於敲冷的場合。

全晚賽狗形勢，除「逸園杯」初賽兩場，因爲出賽狗將連賽三週，一定「打眞軍」，狀態都無可懷疑外，其餘各台，局面多呈混亂，要作爆冷準備，分分鐘最危險的是四五〇碼三台。第九台形勢似乎明朗，但奧組三狗，主力難測，要作週詳打算。全晚熱狗是巡洋艦，鑽石皇帝，是場上霸三隻，最佳冷狗是北冰洋和水翼船。

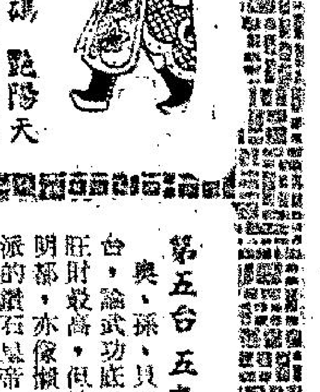

第一台　四五〇碼　艷陽天

黃袍艷陽天，藍袍小將軍，和白袍亞旺三狗，上週曾各演絕招，較量身手，艷陽天纍出師門，毀然當日因被捧成二元四角大熱門，教冷不禁網開長嘆，幸急中生智，由牠押住陣脚，師弟冠軍抵禦強敵，仍替師門爭回一番面子，精神陡增，一個出彩，今次時移勢易，亞旺和小將軍見牠上次垂頭喪氣，張牙舞爪，如出柙猛虎，撲攻艷陽天，狗身手附飛，見招拆招，者不忙，從容化解來勢，偷空一招反攻，紅袍樂趣搶上內欄，老狗領導者然後發威，全力反攻，後精神又覺不濟，故和垂頭喪氣，的確定把袖手觀戰，終突來敵擊退，見艷陽天愈戰愈慢。

第二場　五二五碼　巡洋艦

黃袍巡洋艦漫步出台，向綠袍高麗太子拱手道：上次曾經領教眞招，今次老前輩還肯再來湊趣，眞正難得，「高麗太子」因身體仍覺不適，上次曾在台上出醜，故受巡洋艦這般譏諷，也不敢搭嘴，紅袍大熱門在頂擋，紙苦笑搖頭，自持裝示服輸了得。江湖險詐，紅袍乃把身手，全力向牠撲攻。白袍勇學生精神都覺不振，故要了得，黃袍伯爵知道留擋不過氣來，花柔月內腿力不使，雖而退，巡洋艦纏得嘴不過氣來，才插手加入戰門，和眉月硬拚一招，即取得優勢，大熱門不肯服輸，苦纏到底。

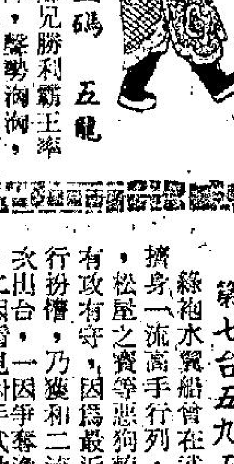

第三台　五二五碼　五龍

貝派弟子，由大師兄勝利霸王率除登台，佈下三煞陣，聲勢洶洶，白袍依雯知道師兄武功雖強，但精神欠佳，武功未復昔日水準，自己上次處火上昇，打來雖然係威，係勢，但耗盡心力，亦難再鼓餘勇，故全部希望，祇寄託在帶藝投師的黃袍楓葉身上。孫派兩名弟子，看到貝派這般陣仗，知道三煞陣外強中乾，如能擊倒虛張聲勢的勝利霸王和依雯，楓葉便成無援孤軍，獨力難肩任，故黑袍小小和綠袍大蛇彼此打個眼色，即奮不顧身，先向紅、白兩將撲攻。藍袍五龍是奧派新秀，近期武功突飛猛進，牠待貝、孫兩派弟子鬥到筋疲力竭，突施怪招偷襲，又告得手。

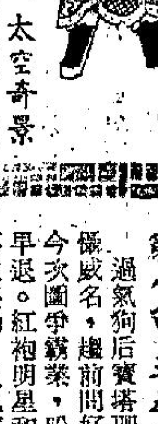

第四台　五九五碼　太空奇景

黃袍太空奇景近來時常補身，精神逐漸旺盛，上週突施怪招，以爲一舉擊敗所有對手，重振威風，那知碰到一個初出茅廬，武功高得出奇的勝利者，終致失手被擒，戰後仍不氣餒，繼續補身，精神更覺旺盛，放在紅袍快速艦施展輕功全力搶攻下，牠仍能運用如封似閉的守勢，先立不敗之地。和勝利皇帝、相見歡、金輝等四駒週旋。綠袍金輝武功底子不弱，近期精神亦見好轉，在混戰中，幾個回合，便把勝利皇帝，友誼和相見歡三駒打敗，但牠錯認目標，抬馬進招，竟和紅袍快速艦交上了手，太空奇景知道兩狗內力不強，覷準時機下手，果然一擊奏功。

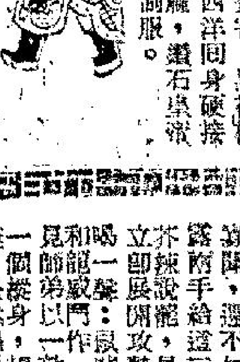

第五台　五九五碼　鑽石皇帝

奧、孫、貝三派各遣兩名弟子登台，論武功底子，原以貝派的藍袍旺財最高，但精神不濟，牠的師弟明都，亦像懶洋洋地提不起勁。孫派的鑽石皇帝，打敗對手後，對師弟白袍大西洋哈哈大笑，喝道：「大西洋，還不快下手，更待何時！」大西洋於是嚇一聲，全力撲向旺財，猛撲，鑽石皇帝亦不閒着，一躍凌空，狗頭猛劈，紅袍明都盡變要害，傷，旺財天險關頭，命不該絕，就在危急之際，奧派黑袍格力飛俠精神勇猛，聯手來攻，大西洋要害，一招被擒，鑽石皇帝硬接來招，終把兩狗制服。

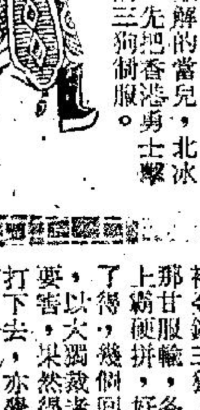

第六台　五九五碼　北冰洋

白袍北冰洋覬覦逸園杯榮譽錦標，早就進補健身，故登台時容光煥發，吐勁發招，虎虎生威，牠知道貝派三傑，只得貝師眞傳的香港勇士武功最強，新近投靠的紅袍和黃袍幸運者，偷屬播旗吶喊之輩，故招招不離香港勇士要害。綠袍忽必烈知道北冰洋要想擒賊擒王，先行料理貝派三狗，正合心意，故另把精神留住，展開輕功，撲向欄另一關，打到性起時，更和勢兇的幸運者，苦拼不休，就在香港勇士和狗斜纏，殺得難分難解的當兒，北冰洋驀地一聲轡喝，先把香港勇士制服。

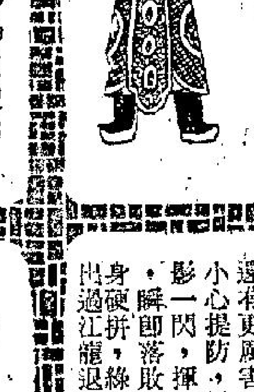

第七台　五九五碼　水翼船

綠袍水翼船曾在武林盟露頭角，擠身一流高手行列，和烟肉，龍運，松屋之寶等悪狗較量武功，亦能有攻有守，因爲最近四次打鬥，實行扮懵，乃獲和二流角色爲伍，今次出台，一因爭奪逸園杯榮譽錦標，二因看見對手武功平凡，不禁心花怒放，故肆無忌憚，高聲嗁叫同門雙辣，全力絆着武功奇高的金聲，雙辣，怕他亦是詐傻扮懵，突起發難，追金聲，一擊得令，立展輕功，進逼緊，不過氣。水翼船師弟一時未露敗象，乃發其神威，全力猛攻，黑袍大健康首當其衝，先被打到臉青唇腫，紅袍權威轉瞬亦拱手認輸，剩下黃袍電算機，頑抗到底。

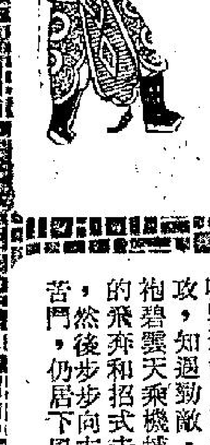

第八台　三五〇碼　捷跑郎

過氣狗后寶塔珊珊出台，各狗久仰威名，趨前問好，寶塔自稱奴家今次圖個鎮茶，盼各路英雄，知機早退。紅袍明星和白袍捷跑郎初時不敢妄動，顯然中氣不足，不禁撩起爭雄野心，呼的各發一掌，猛攻寶塔要害。黃袍伯爵之星小休復出，精神還未旺盛，唯恐夾在兩強中間，就此將會遭殃，故趕快閃身避開，暗地站在一旁觀戰。且說寶塔見明星和捷跑郎前後夾攻，威勢勇猛，聲響嚇了一跳，但知能否挽回既墮聲譽，在此一戰，故不閃不避，招招硬拼，核子腿和大羅天輕功都不及明星高明，見捷跑郎搶得優勢，卻嚇得不敢再動了。

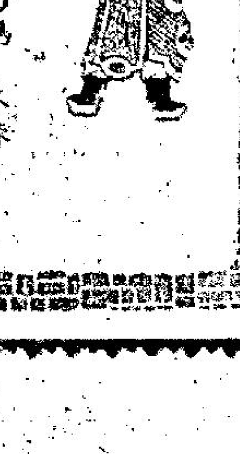

第九台　四五〇碼　芥辣

紅袍芥辣、樂心、藍袍運財出台後，三狗都涼涼，殺氣騰騰，狗后芥辣多時打出名頭，孔雀何方神聖，出道不久，新派弟子，名頭之響，大家都知道，二十五秒五，怎會成名？芥辣聽到龍威和松屋之寶見勢不妙，亦展開招數，即時站出，立定。

第十台　五二五碼　上霸

內力不強的上霸，最近打鬥五場，一場二五碼，縮三〇秒七武功，把主力艦殺到曳尾而逃，上次勉強其難打門五九五碼，祇要了兩食花拳繡腿，打門最便宜，今次再穿絲袍一振大獨攻敵，白袍主力亦見增強，袍金鐘三狗，近來精神日趨旺盛，黑上霸甘服輸，挺身要和武功，了得幾個回合後，上霸，好各個料理，知經鬥三狗，果然要以大獨裁者最不濟，即和攻牠得手，爲主力艦和金鐘幾招打下去，亦覺招架維艱，場上霸，得性起，黃袍順勢一招式，亦把紅和生財一招解決。

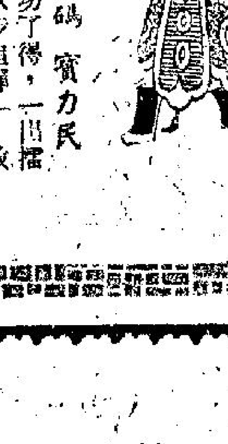

十一台　五二五碼　實力民

紅袍辣椒自恃輕功了得，一出擂台，即使了一招「八步追蟬」，放手搶攻。藍袍金豹和黑袍蓮動影輕功亦頗高明，跟着展開身形，撲前迎戰，三狗就此打作一團，殺得難分難解。黃袍實力民知道纏鬥三狗內力不強，故一路攻守兼施，待機而動，牠認爲頭號勁敵，還是上一週一戰成名的白袍過江龍，雖然三秒二的武功，在實力民的眼中，毫不足道，但防過江龍當日藏私，還有更厲害的殺着，故步步爲營，小心提防，果然不出所料，突見白影一閃，揮手加入戰團，纏鬥三狗瞬即落敗，實力民不敢怠慢，挺身硬拼，綠袍好前途冷眼旁觀，看出過江龍退居劣勢。

第十二台　四五〇碼　友愛

紅袍友愛原是武林頂尖高手，祇因英雄最怕病魔纏，一躭數月，未有起色，故息影武林，久未插手爭鬥勝，自天氣轉冷，此狗日有起色，最近試演武功，縮二〇秒一，雖還未復昔日水準，但淪落到這般田地，和三流角色爲伍，祇要使出五成功力，便可稱尊了。白袍野狼亦是病後再闖江湖，但武功較遜，故打了一會，便覺不支。藍袍奔月上次參與「浴血」戰役，雖勝無功，今次咬緊牙齦，奮力圖強，但一輪急攻，知過勁敵，不禁心灰意冷。綠袍碧雲天乘機搏亂，先把精神不濟的飛奔和招式未熟的阿發輕易打發，然後步步向友愛進迫，經過一番苦鬥，仍居下風。

祇談戀愛・不想結婚
世界聞名的奇女子
・天蕩・

・金露華・

女人應該結婚嗎？在往日的好萊塢，當六牌女明星如鍾歌羅福，嘉絲丹絲賓納及比蒂戴維絲在離婚法庭指控她們的第三任或第四任丈夫精神虐待後，她們例對新聞記者發表如是的談話：「我們曾盡力使婚姻成功。我甚至自動放棄我的事業。但爲時已晚了，我們的歧見已深，難以和解。我對婚姻失望嗎？不，絕不。我對婚姻的失敗雖不引以爲榮，但我將繼續嘗試。一個女人沒有一個男人在身邊，生活難期美滿。」

芳齡卅一歲，仍然待字閨中的金露華，永不會在離婚法庭外發表上述難堪的談話。她最近曾坦白地陳述她對婚姻的看法：「婚姻是舊式的，我以爲它是違反自然的。如果我與所愛過的任何一位男人結婚，我今日定是一個最痛苦的女人。」

金露華對婚姻有此離奇看法，全因她目擊環繞她身邊的十餘個女人，婚姻都不美滿所致。但是一個成熟女人遲遲不婚，難道在生活上不會覺得苦悶嗎？

但金露華有她的解決辦法。她說：「爲了避免婚姻失敗，最妥當辦法就是索性不結婚。一個女人可以不結婚，然而不可以不談愛情。我的宗旨是只談愛情，勿言結婚。至於道德問題，可以不管。」

由于她具有這種獨特見解，所以金露華的男友，隨時更換，日日不同。她這種作風，目的顯然是不想自己成爲了任何男人的愛情俘虜。儘管她今年已是卅一歲，可是她似乎仍堅持己見，獨行其是。

金露華不獨對婚姻生活具有與衆不同的見解，甚至私生活，也異常人。她沒有一定的睡眠時間，只在她認爲需要時才肯上床，倒頭便睡，不理其他。至於飲食習慣，亦復如是，并無一日三餐的硬性規定。管家對她甚感討厭，因爲金露華的生活習慣，與常人不同。

金露華是那些認爲鑽石不是女人的最好朋友的少數女人之一。她不願意與人爭妍鬥麗。除了修眼眉毛外，她甚少打扮。關于嘴唇，金露華認爲一個女人所說的話，比諸口紅尤爲引人入勝。

各種各類的男人，曾協助金露華履行只談戀愛勿言結婚的諾言。第一個是戲院東主，對金露華早年的事業曾有極大幫助的麥克・克林。他倆人今日仍是很好的朋友，但已無往日這麼親密了。

第二個是多明尼加獨裁者之子小特魯芝羅中將。當他在美國留學時，曾爲金露華大花銀紙，經常帶她去遊河，并買了一輛名貴汽車送與金露華。這事曾引起美國若干國會議員的攻嘁，指小特魯芝羅引用美援在好萊塢玩美國女明星。

于是這位花花公子的父親便向美國建議勿以金錢援助多明尼加，只以物質援助便好。小特魯芝羅對金露華大加讚揚：「她是個好女子，誠實可愛，我喜歡她。」他又答復美國國會說：「我喜歡一擲千金，我用的錢是我自己的。」

金露華下一個男友是加利格蘭，兩人在康城電影節期間，曾作「通宵跳舞」。他們的艷事，曾傳遍整個世界。

雖則把金露華從「木美人」變爲真正女明星的是希治閣，但贏芳心者是另一個導演李察昆。有一個時期，他兩人眞是形影不離，卿卿我我。由是他們行將結婚的傳說，甚囂塵上。當時的金露華並未聲言不嫁，對此傳說，既不否認，亦不証實。那時她並未認爲婚姻「違反自然」，即使與李察昆決裂後亦屬如是。她說：「他希望我變成一個與今日的我完全不同的女人，這個我實在辦不到。」

曾經進入及離開金露華的世界的其他男人，有法蘭仙納杜拉，森美戴維斯，亞利與寶迪尼克，曼[illegible]及羅德里克，（[illegible]英文報紙作家）[illegible]。

曾經有個時期，金露華與法國時裝專家科叠德打得火熱，但金露華只肯與他做朋友，結婚免談。金露華會經這樣說過：「他是巧奪天工，任何女人經他設計，都會貌若天仙。我前赴巴黎探訪他，就是爲了這個原因。」

金露華現時的新男友是音樂師史澤曼。他們經常出雙入對，並合作寫了卅餘枝新曲。

今日的金露華與十餘年前的她，截然不同，當時她是一個驚慌的芝加哥佳麗，在劇塲俱樂部規避外面世界。那裡是一個男人禁地，女人不怕受騷擾之所。金露華在那裡逗留很久，才有機會上鏡。她說她害怕外面世界，更怕好萊塢的色狼。經過三年之久，金露華才無可奈何地離開。

今日劇塲是金露華以往痛苦的回憶之一。她堅持她并非怕結婚，所怕的只是不愉快的婚姻而已。她聲稱不結婚比不愉快的婚姻好得多。

熟悉內情的影城人士，對金露華卻作如是的看法：「她說話多而行動少。其實金露華所獨愛的人，就是金露華自己！」

新奇的生意經：狗壽保險
牠的保險範圍，比人還要廣濶
・羌牙・

牠是一隻聰明伶俐的獅子狗，女人見到牠都會十二分喜歡。但是一個女鋼琴家則是例外。這個女鋼琴家在路上給牠絆倒，弄傷了手腕，以致有幾塲音樂演奏會被迫取銷。但她控告獅子狗的主人，在法庭獲得賠償損失五百鎊。但是狗主並不需要付出這筆款項。因爲像英國其他差不多三十萬隻狗一樣，案中的獅子狗是已經購有保險的。

越來越多的英國狗主，現在都替他們的犬隻購買保險，保險範圍除了第三者保險外，還包括獸醫費用，被盜等。

犬隻保險會，就是專門經營這種業務的機構。它的秘書說：「許多狗主還沒有瞭解到，犬隻可以偶爾錯誤，有時會使到他們要負責賠償重大的損失。」

例如，咬傷郵差，無故襲擊另一隻狗，引起交通意外，殺害鄰人的母鷄，毀壞花園裡的花卉等，都可以令到狗主破鈔。

大多數的狗主所買的保險，會達到價值一萬鎊的損失。

一萬鎊等於港幣十六萬元，這個數字看來驚人，但是如果你想到，有一隻狗突然衝出馬路，使到兩架名貴的勞斯萊斯汽車相撞時，這數字就僅夠彌補損失了。

最近有一宗訟案，涉及兩隻狗把大約一百隻綿羊致死。農塲主人要求狗主賠償損失達到一千二百鎊。

但在另一宗案件裡，法官僅判處狗主賠償四先令的損失。案中的狗僅是咬破了鄰居一個孩子的橡皮球。

替狗投買第三者保險，每年的保費大約是八先令。

如果你付出一鎊三先令的保費，就可以包括獸醫費用，以及在你的狗逃失或被盜時的登報訪尋及賞格的支出，但以不超過三十鎊爲限。

狗主又可以替狗投買死亡保險，不論是什麼原因的死亡，包括年老病死在內。當然，狗的身價越高，保費也就越貴。

例如，一隻價值十五鎊的狗，「狗壽保險」每年的保費就要二鎊五先令。

有些狗有時會遭遇橫死的。有一隻已買了保險的小狗，給跌在地上的晒衣服鐵綫所纏死。另有一隻身價七十鎊的純種狗，不慎在樓梯的欄杆跌下，當堂骨碎身亡。

犬隻保險會除了接受貓犬的保險之外，現在又徇一部份人士的請求，宣佈接受馬匹保險。

有些人甚至要求投買鳥類保險，但該公司尚未決定接納與否。

萬・花・筒　母鷄庇孤兒
・邵陵・

跟世間的婦女一樣，母鷄對零仃孤兒多少也有一份同情心的。閣下不相信的話，本文附圖便是鐵一般的証據。

讓在下先從丹麥一個農塲裡原本養著的一頭雌貓說起。這頭雌貓在花前月下跟哥仔定情後，不久便懷起孕來，瓜熟蒂落生下一對小貓後，正想享受一點天倫樂趣，那曉得突然生起重病，被閻王召到陰間去了。

兩隻小貓毛色悅目，眼睛烏亮，天眞爛漫，十分可愛，母親一死，頓時變成孤兒，每天的吃食雖然不缺，有農塲的人不斷供應，沒有母親呵護的處境，卻難免夠淒涼的。

農塲裡的一隻大母鷄見義勇爲，挺身而出作這兩隻小貓的義母，時常把這對小傢伙護在翼下，給以溫暖。

最初幾天，兩隻小傢伙在大母鷄四周跳來跳去，玩得十分有趣，把義母簡直看作一頭母貓，不久，卻發現義母不如理想，因爲牠們在義母四周舞之蹈之的時候，義母最多祇能夠步履蹣跚地擺動身子。尤其是：牠們歡叫時，義母口裡的咯咯聲音，低粗而不悅耳。牠們用舌頭舐義母身上的羽毛時，義母卻生就一張尖嘴，一條短舌，沒法回舐。結果，兩隻小傢伙對義母逐漸失了興趣，竟頭也不回地走了開去。

貢獻
・夏綠蒂・

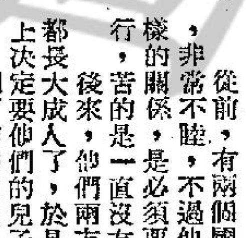

從前，有兩個國家，他們的關係，非常不睦，不過他們感覺到，像這樣的關係，是必須要設法加以改善才行，苦的是一直沒有這種機會。

後來，他們兩方面的太子與公主都長大成人了，於是這兩個國王，馬上決定要他們的兒子與女兒完婚。

到了結婚的晚上，男家方面的國王，仍然是有點不放心，他想：過去兩方面的人民，都是仇恨很深的，現在這一對兒女，又是不是如此呢？這却實在是一個極大的問題。

因此，在洞房花燭夜時，他立刻命令一個侍衛說：「你現在到新房的門外去，聽聽這一對夫婦，到底有甚麼話說。」

於是，那個侍衛去了，他到了門口時，國王又說：「你去了以後，究竟看到一些甚麼東西，也要趕速回來告訴我。」

那個侍衛點頭，這一次是眞的跑了去。

過了六約有一個鐘頭，那個侍衛又跑了回來。國王見了他以後，立即問道：「你聽到一些甚麼啊？」

侍衛說：「太子進房以後，妃子說：『殿下，我願把我的一切貢獻給你，』太子說：『我願把我的一切獻給你』以後，除了貢獻貢獻之外，甚麼也聽不到了。」

戀愛顧問
女兒像阿飛　急煞了父親

莎莉女士：

兒女正鬧着戀愛問題，身爲父親的我，有許多地方看不過眼，却不知應該怎樣介入他們的事情，替他們作主，特請你不吝賜教。

我的長女今年十八歲了，個性很好動，打扮得也很時髦，有時簡直像個飛女，我不是不想管，無奈慈母多敗兒，我罵她一次，她媽媽就跟我吵一次，好像她們是同一陣綫似的。

我本來放棄不管了，但最近女兒更變本加厲，常常在午夜過後才回家，家中的電話，十個有九個是她的，一談就是大半天。我從妻子的口風裡知道，女兒最近交了一個男朋友，有私家車，但聽女兒在電話裡談的話很輕佻，我想一定不是個好人，妻子似乎很喜歡對方，我很不高興。我應該怎樣禁止女兒和這樣的人來往呢？

又我有一個外甥，人很敦厚老實，學問也不錯，他常常來我家中玩，看樣子似乎對我的女兒（他的表妹）有點意思，但女兒嫌他太鈍，常常用說話頂撞他。其實，我倒願意和這個外甥親上加親的，可惜女兒不喜歡，我又有甚麼辦法改變她的心意？

林ＣＫ上

林ＣＫ君：

你很關心兒女的戀愛和婚姻，這是很難得的。但這到底是屬於他們自己的事，所以你應該站在旁觀的地位來協助和指導他們，而不必一切代策代行。這個時代已經不是從前的時代了。

你女兒的近乎飛女的行徑是可慮的，母親的溺愛也會造成危機，依我的意見說，第一，你不應該放棄不管，這是你爲人父者應有的責任，第二，你也有點近乎太主觀，單憑電話的說話，不能斷定女兒的男朋友不是好人，如果你有這種懷疑，不妨提醒妻子及女兒，讓他們自己警惕，不必盲目地去阻止她們。

至於你想和外甥親上加親，可說也是「一厢情願」的想法，一來你也不能斷定外甥是愛上了女兒，二來女兒有女兒的主意，這種事情在他們本身更爲重要，所以，你大可不必爲他們操心，順其自然發展好了。

莎莉覆

靚仔遊埠記
・火麒麟・
蘇黎世湖光山色　人民極端愛天鵝

佐治與那個德國女郎，在溫泉沐浴之後，又一起玩了兩天，他們便依依不捨的分離了。下一步，佐治是到瑞士去，因爲這是他一直想去一遊的地方。

原來，瑞士是一個奇異的國家，他們那裡是來自三個國土，包括德國，法國與義大利，因此，居住在那裡的人以及他們的風俗，可以說是非常奇怪的。

在另外一方面，人們除非不提起瑞士，如果提到瑞士的話，那麼便會非常自然的想到了風景，因爲瑞士與風景是根本沒有辦法分開的，這一次佐治到瑞士去，是決心要遊覽瑞士的風光，因此，第一步，他是在蘇黎世的克羅頓機塲降落，並且在到了那裡之後，立刻與兩位瑞士朋友相會。

那位瑞士的朋友對佐治說，如果你到蘇黎世來，對於蘇黎世的克羅曼哈餐廳，却是一定不能不去，原因是這間餐廳是名聞歐洲。同時，它裡面的牆壁上，更是掛着當今世界上名畫家的作品，如達里．畢卡索的作品，都是掛滿在牆上。」

佐治隨着這個瑞士人走了進去之後，果然發現裡面是掛滿了名畫家的作品。接着，更在那個瑞士朋友的作東下，吃了一餐豐富的晚餐。

飯後，那個朋友對佐治說：「你既然到了蘇黎世，照理是應該徹底的看一看蘇黎世的風光。」

在這位朋友的建議下，佐治在第二天早晨，即開始漫遊這個全世界最清潔以及最可愛的都市了。

首先要說的是蘇黎世是一個極端清潔的都市，每一個市民，不論是男是女，他們在街上走路，態度却是極爲沉着。同時，他們對於人生方面，更好像是有着一定的目標，由於它是瑞士的風景區之一，因此，它的一切都是完全公開，絕對不會有一點點隱藏。

蘇黎世湖，形狀非常特殊，好像是兩條極長的手臂擁抱在一起，在湖面上，有不少的人在那裡划船，同時，更有不少美麗的天鵝在湖上游來游去。

蘇黎世人對於他們的天鵝是非常驕傲的，這就等如威尼斯人，對於他們的鴿子感到驕傲一樣。

有一天，佐治與他的朋友到湖上去玩，結果在橋下，發現了一頭天鵝的羽毛，被鐵鈎鈎住，於是，那些蘇黎世人對於這個問題，都極爲緊張，恨不能馬上追到那頭鵝，將牠身上的鈎子拔下來，可是，一連過了很久，還是沒有辦法弄下這隻鈎子下來，最後，在沒有辦法中，有一個警察，跳下湖去，才將那個鐵鈎除了下來，這一來，那個鵝獲救，而那些蘇黎世人，對於這個勇敢的警察，則是不停的大叫好嘢。

（一五〇）

你要生命更豐富嗎？
有意義的聖誕節
・胡荻・

一九六三年秋天里的一個晚上，我與大衛忽然決定要放棄過聖誕節，說得正確一點是，不想過習慣上的聖誕節，而想在這個節日中做一點有意義的事情。

我們決定將準備在聖誕節中使用的錢，用來收養一位養兒。而這件事也是我們時常提及的事情。我們開始決定這事時，並未與我們的四個孩子——三個兒子，一個女兒——商量。但，以後我們曾舉行非正式的家庭討論會，他們也都同意了。我們的孩子都不大，大孩子十二歲，次子十歲，三子七歲，小女兒才只有二歲。

幾天後，我們給養兒雙親計劃協會寄去一張第一個月的養育費十五元美金的支票，要求他們爲我們指定一個極需要協助的孩子。一個星期後，我們收到一封信，通知我們，有一個八歲的南越孩子，名叫阮文登，現在已是我們的養兒，也是我們的孩子的養兄弟。裡面並附來這個孩子的照片。

我們獲知，文登的父親因肺病加劇而不能再從事踏單車的工作，（後來，我們又知道他已在今年一月間逝世了）。文登的母親靠做泥工來撫養她的四個兒子與二個女兒。這個家庭的成員的健康都不良，都有肺病的迹象。我們每月的支票，可以供給他們一些現款與醫藥，以及給文登添置一些新衣裳。

我們獲知文登是一位有禮貌，聽話而可愛的孩子。我們又幫助文登上學校唸書。但由於家庭環境影響，未來的理想並不高，祇想做一位護士去照料病人。

我們接到這封信後，立即全家合寫了一封信寄給文登，並到商店中去買東西，準備寄給他。

跟着，我們的困難也來了。我們對三個孩子與親友們的聖誕禮物如何安排呢？我們不能超越家庭預算太遠的。首先，我們開了家庭會議，決定家人間各以自製的任何禮物和卡片相送。這些自製的聖誕卡也許諾中，互相鼓勵。我們又在家庭聖誕拿來貼在聖誕許諾中。我們做父母的，許諾給孩子們幾個無拘無束的夜晚，他們可以任意看電視，時間不受限制，也可挑他們喜歡看的節目。

對於一些經常有來往的親友們，我們也決定維持「不化錢」的原則，用自製的禮物送給他們，並將我們收養了一個極需人幫助的養子的愉快訊息告訴他們。這樣做，對於我的雙親（大衛的雙親已逝世了）來說，似乎更能使他們愉快。因爲，我相信，當他們接到由他們的小孫兒親手從畫像簿中撕下一頁黑色厚紙，再從練習部中拿下一張白紙貼上去，再在上面畫一點或者寫一點小玩意的禮物時，必會更爲高興。

我們又商得鄰居的同意，自己到他的園林中去砍一株聖誕樹帶回來。雖然，一切從簡，從儉，但節日必要的裝飾與飲食，我們還是保持的。

使我們更愉快的事情，在聖誕節前幾天發生了。我們收到了在費城與加州各地的親朋戚友的信件，里面都附有支票或滙票，不是給我們的孩子察克，湯姆，道格拉斯或愛美來，而是給阮文登的。

更使我們感動的事情是，一位我們孩子的姑母，她對我們的孩子經常是愛護備至的，她在信中告訴我們說，我們今年（去年）的慶祝聖誕節的安排感動了她，她也改變了她的慶祝計劃。她寫信告訴年間都與她交換聖誕禮物的親友們，要求他們將要寄給她的禮物，捐贈給各慈善機構。她還建議親友們捐贈給兒童院，盲童協會及殘廢兒童醫院等，她自己也帶頭將準備購買禮物贈送親友的一筆款項，分別捐送上述各慈善機構。

聖誕節那一天的早餐，我們感覺到較往年愉快。我們愉悅地讀着那些有趣而眞情的聖誕許諾。例如：「我，察克，願意將我床頭的收音機，讓道格拉斯玩三天。」「親愛的媽媽，作爲今年我送給你的聖誕禮物，我願意在除了洗碟子，擦玻璃窗與洗庭院之外，再做二件家庭工作。你的兒子湯姆。」「給媽媽和爸爸，我答應吃沙律了。道格拉斯。」

當我們全家在早餐後，準備到附近一個溜冰塲上去溜冰的時候，我們又收到一封定時送到的信。這是我的父母寄來的信。信中告訴我們，他們已與幾位親戚在一起，也收養了一位養子，作爲送給我們的聖誕禮物。他們已在今天給一個住在南韓釜山附近一個孤兒院中的六歲大的名叫李金中的孩子，滙去了第一個月的養育費。

我們收養阮文登的事情，在我們的家庭中發生了良好而持久的影響，這使我和大衛都感到非常滿意。孩子們在學校的成績都提高了，他們開始擴大視野，注意到世界各地的新聞了。察克與湯姆現在常常聽收音機，特別留意是否「越共會進攻可隆，因爲文登住在那里」。小愛美來也常會對人說：「文登是一個好孩子，我要到越南去，帶錢給文登。」是的，只要文登在需要我們幫助的時候，我們總會寄錢到越南給他的。

總之，我們想放棄陳舊的聖誕節慶祝節目的願望是：再次尋求眞實的聖誕節精神。

小幽默
・文心・

奇峯突出

在拍攝一套西方武俠影片中，名震全球，奇峯突出的「大胸脯女郎」珍妮莫蘭奴向導演大開交涉。

「珍！」導演告訴她，「你站在這裡，等待故事裡的主角馳馬到來問你賊人們往那裡去時，你指點他往東邊去就行了。」

「我知道的。」珍妮莫蘭奴回答，「但是你看劇本裡怎麼說？看他們教我怎麼指他！這裡說：珍的雙手放在背後，抽進一口氣，挺胸向東方指：『他們向那邊去了！』」

×　×　×

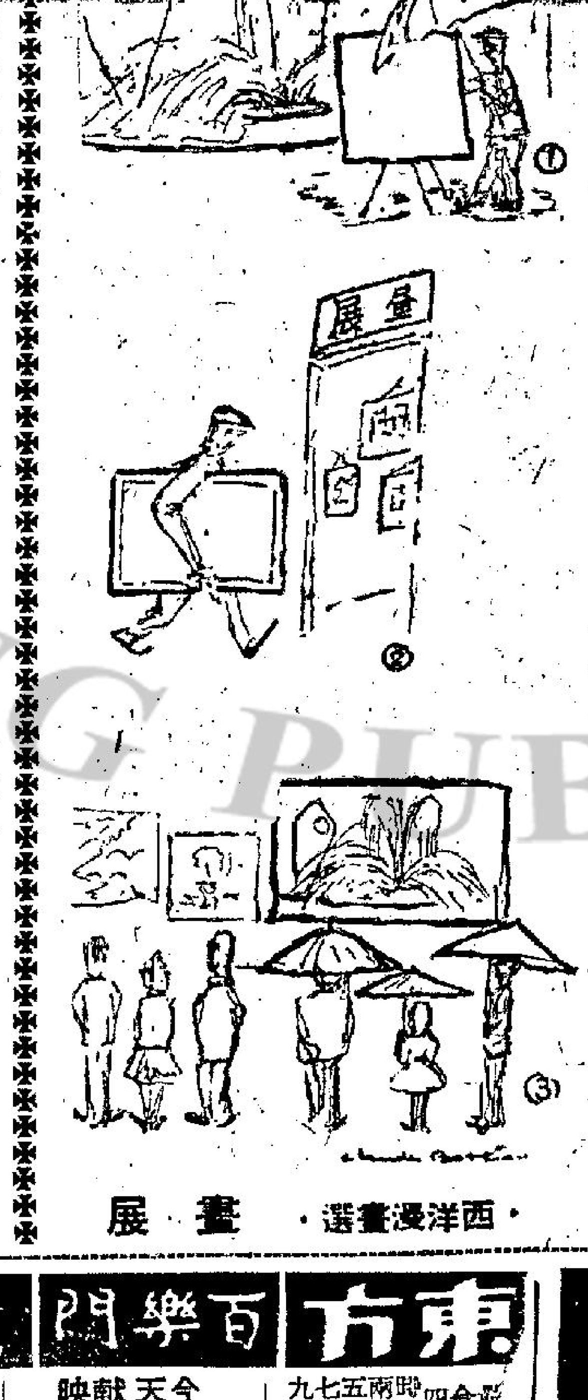
・西洋漫畫選・畫展

荔園
七大劇場　陣容雄厚　節目精彩　每日更新　可得最高享受　化最低廉代價
⑴西片　凱撒大帝　馬龍白蘭度主演
⑵粵劇場　慾海雙痴　社會諷刺名劇
⑶艷舞場　引人入勝　內有　明月小姐　加映
⑷粵片場　女大女世界　張英・南紅主演
⑸歌唱　孽種　倫理教育
⑹平劇　鄧懷名宿　于占元　領導　全體學員演出　全本紅鬃烈馬
⑻遊藝　每晚七點九起演唱　西班牙瘋狂樂隊
本園附設：萬牲動物園　新式咖啡座　高尚大舞廳　新型輕便車　全家麵專家　美食西餐廳　食府知味觀
應有盡有・令你流連忘返
萬綿花繡　楓秋栗紅　錦秋園　園林色景　難得勝地

工商日報　資格夠老　出紙多張　只售一毫　刊登廣告　收效尤高

東方　最後今天四場　兩點半　五點半　七點半　九點　霍士公司皇牌喜劇傑作・新　莎莉麥蓮　好女十嫁　八　七彩特麗　明天環球彩色片
百樂門　今天獻映　美梅門烈張比艷　高打激緊無俠片　七虎將　七彩新藝片中上文　東羅蘭嘉蓮姬絲合演　明十二點四早場　刮龍世界　新馬仔大笑片
麗斯　今天四場獻映　聯美公司鉅戰片　李施華小美維　利露・森戴斯合演　黑星掃龍　煞橫毒潭　片上中文字幕　明早　埃及艷后

東城　電話七三二一九四二
明天獻映　電影皇帝　占士史超活　青春玉女　仙杜拉蒂　霍士公司皇牌喜劇　聯合主演　新藝綜合體　特藝七彩　玉女芳心　女兒進大學穿泳衣鬧戀愛　父親担心煩惱倒霉　香艷浪漫風趣　學府春光　明十二時卅分
最後今天　未看速看　幸勿錯過　兇悪巨蟒　搏鬥大戰　鱷王機警　狠毒百獸之冠　珍禽異獸世所罕見　特藝七彩　片上中文　萬獸爭王　同場加映七彩卡通　英雄小象

香港　新世界　國泰　英京　美光　華麗　國際　樂宮　長城　寶灣　樂聲　員工入下　今天八院盛大獻映請早定座　建新影業公司出品　狂笑喜劇　導演：江揚
人咬狗　大笑片　林鳳　胡楓　譚炳文　許英秀　梅珍　翁明　高泉　吳桐　主演　珠璣客串　監製：江德強・黃翠珍　呢句咬多幾隻狗從今一棚怕骨知欲圖秘要咬狗！

紐約　大世界　中央　皇宮　眞光　龍城　金星　七院今天獻映　笑足一百零一分鐘的喜劇　得運一条龍　胡楓　林艷　李鵬飛　夏萍　鄭君綿　容玉意　梁醒波　余美華　高超　西瓜刨　主演

麗聲・皇后・皇都　聯法公司犀利槍戰七彩片　今天盛大獻映　俠盜羅賓身膽周全　飛龍直搗鬪窟　"ROCAMBOLE"　勇破暗殺團　明早　麗聲玉女郎　皇后風雲英下・集會　皇都亡命天涯
樂聲・新聲　最後兩天　兒童不宜觀看　碧海慾潮　明九時半優先映　百花小姐　百花小姐是塲臨親院行畢業加頒獎典禮　明早天塲　樂宮禁十二・新聲俠盜彩虹
利舞台・樂宮　今第二週映　聯美巨片特製彩藝上文中片七　尤伯連納　李察麥威　主演　鐵翼三雄　佐治卡斯　卓里　莎莉禮　蘇絲嘉　柏合演　未看者請看　全球與論好評　切勿錯過　明早天塲　利舞台　鼠輩遊月殿
新華・豪華　今天獻映：蘭克巨片　湯杜倫・比蒂蓮　和路迪斯尼最新傑作　神槍掃蕩戰　下期電影　銷魂夜生活　七七彩脫節　特七彩・上片中文　明早天塲　新華夢飛蝶　豪華春了疾　山河氣壯

如刊登本報廣告者請電七三〇七〇八洽

分類廣告

寄國良　醫藥　一試見效・專門占方

耳鼻喉　鼻塞鼻涕血（喉症保証速愈）鳴濃痛爛　尿病　小便刺痛　黃白流切一切尿病　保証根治　（診藥三元）九龍醫館：深水埗荔枝角道三三〇號（近北河街口）三樓　診症：早九時至晚九時　假期照常　香港分館：德輔道中二七號（即英京酒家對面）二樓　診症：下午一時至七時　假期照常

蔡德芬專醫　七代祖傳四十年經驗　耳鼻　頭部　喉痛症　寓灣仔軒尼詩道三三〇號　電話七三零七五　分館九龍中環大道中壹七號何東行三樓由後門上樓　電話四四四二三　診症時間：上午九時至十二時及由下午六時至九時均在灣仔　十二時至四時在中環

廣東怪醫　有天候　徒孫　劉達材　卅餘年經驗　活人萬數　醫案
獨有法門專治　氣　喘咳　心跳失眠　肝胃氣痛　腸胃氣痛　筋骨痛　乾濕腳氣　陽痿　小兒疳積　中氣下陷　小兒軟腳　久咳痰　胸悶氣促　頭暈頭痛　早晚賓樂堂藥行內　八號元元堂藥行　下午二時至六時　環灣咸街三號平安　藥行（即金城酒家左）　星期日照常
擅理　喉　一切聲音病・（優待工友診金三元）

論賴振興被赦免死刑後惡飛應覺岸回頭

夏灣月

賴振興殺死老婆，被判死刑，上訴又係被判死刑，但有一批社會名流，上書港督，請求赦其死罪，昨日港督已批准免其一死，改爲判十八年徒刑。賴振興能夠從絞刑架下逃生，當然十分幸運，因爲此案發生於飛仔猖獗之時，社會人士甚爲重視，所以報章上不斷出現讀者投書，有人主張赦其死罪，亦有人主張執行死刑，但結果還得港督法外施仁，赦其一死，如果賴振興今後能夠洗心革命，誠心悔改，則十八年後，唔好話「又一條好漢」，亦會變成一個行爲良好之人也。

老夏現在想對一班惡飛講兩句，賴振興能夠自絞刑架下逃生，係出於絕大幸運，你地千祈唔好以爲係飛仔殺人都唔使死，如果以爲有例可援，今後放膽犯罪，則大錯特錯矣。假如再有第二件同樣係咁上下之案件發生，老夏可以絕對相信，港督實唔會再予赦免，可知此係非常之幸運，絕對不能視爲慣例者。

各位飛哥想吓，賴振興現在雖然死裏逃生，但係十八年鐵窗生涯，悠悠歲月，幾時至坐得完，佢今年十八歲，到出獄之時，已經三十幾歲，雖然，三十幾歲仍未算老，但係大好青春，已經在獄中渡過，你話幾慘，做人做到咁，亦都冇味矣。

老夏認爲一般打交唔擇日，斬人當好閒之飛仔，應該接受一次教訓，犯罪之後，雖然幸逃一死，但亦不能逃到刑罰，但此次免死，并非偶然，而係由其慈母懇求社會人士同情，上書港督代求赦免者。

各位飛哥試想吓，爲人子者，本身犯下彌天大罪，累到慈母爲之奔走營救，廢寢忘餐，於心何忍？而且十八年來，身居牢獄，不能仰事父母，盡人子之職，反爲要老母按期去探監，出錢買包西餅生果之類去睇吓佢，你話點對得住呢位白髮高堂。

中國人有句話：「養兒防老，積穀防飢」，即係話希望個仔長大之後，能夠自立，搵到錢之時，父母亦已年老，不能搵飛，於是靠個仔養佢終其天年，假如養着個仔，要坐十八年監，則實不能望佢搵錢返來養父母矣！試問爲父母者，傷痛何如。

所以，現在犯罪邊緣之飛仔，應該以賴振興之遭遇爲殷鑑，應該及早回頭，經常帶刀在身邊者，立刻棄下把刀，經常打交者，一想打之時，就諗吓賴振興坐十八年監，咁然之後至唔會身觸刑章也。

睡衣美人

一晚完 滾熱辣小說

天游

晚飯後，小張獨個兒到街市側之攤販區域，準備購買幾件廉價冬裝，小張往返巡廻中，偶然看到一個攤位全部出賣睡衣，看檔者是一位年華廿許之女郎，姿首頗佳，逗人欲笑，小張非有意于購買睡衣，但却爲女郎之美色笑容所引誘，不禁駐足其攤位前，飽餐秀色。但女郎見其行前，便問曰：「先生，帮襯，買套睡衣乎？欵式多，價錢平，任君選擇也。」

小張初無意于購買睡衣，不過欲飽餐秀色耳，但此時女郎却如此詢問，在人情上，頗難掉首而行，事實，他被她之美色吸引，亦不願遽然走開，反之，因爲女郎說欵式多，價錢平之話，他更乘機行上檔前問曰：「有幾多欵式，價錢又點平？」女郎隨手取出幾件睡衣，遞向小張曰：「先生，此都是新欵，至于價錢，每話點好耳。只要你認爲欵式好，啱心水，錢銀問題無所謂也。」

女郎就是這樣的舌燦蓮花，而且言下眼波橫送，媚態撩人，小張固亦擅于調情者，因答曰：「講錢無所謂，唔通講心乎？」女郎講心不是在此處講，要找更好之環境也。」言下又嫣然一笑，她之話，每一句都跑在小張之前頭，小張一時亦感錯愕，但他此時心中亦有一個決定，認爲眼前人是可以一圖者，因又問曰：「乜野地方才是講心之最佳環境？」

此番，女郎不答矣，低頭想了想却又問小張曰：「先生，到底是否有心光顧？」

小張曰：「當然有心光顧，我早已問你價錢耳？」女郎于是舉出睡衣之價錢，小張爲了討好她，雖然本無意于購買者，但亦非常大方的并不講價，隨手買付出鈔票，購買一件。

當小張取了睡衣，正欲離去之際，女郎又問曰：「女睡衣不需用否？」小張曰：「男人又怎會需用女睡衣。」女郎曰：「不可以爲太太添置一件耶？」小張曰：「我是個正牌王老五也。」女郎曰：「咁就無話可說，我以爲你有太太，則可買一種新欵新花之睡衣，與你買之一件，顏色調勻配合的，是增加不少情興也。」小張曰：「眞可惜我是個王老五，否則當買一件女用者，看看增加了一種什麼情興。」女郎掩口笑，笑態比前更媚，小張乘機叩問其姓氏，則答姓于，小張于是尊呼一聲于小姐，正想繼續有所詢問，則見兩三個顧客走近檔前，不便多說，即先走，女郎仍對他曰：「明日請入來光顧。」

是夕，小張返家，咀嚼女郎之說話，回憶其風情，爲之蠅轉不寐，其明日，下班返家後，不期地又轉入市攤街販地方，則到見女郎正與兩個女顧客議價，小張不欲打擾，欲走過，而女郎呼他曰：「先生，又有新欵也。」小張于是走近檔前，待她與兩女顧客交易完畢，則問曰：「有何新欵，但，即使有新欵，亦不必光顧，睡衣一套，可穿一年半載，日日都買一套睡衣，好少有者也。」女郎又曰：「你又何必咁孤寒，其實如果你多光顧我，對你亦有益也。我每日都有好多顧客，生意唔憂，但我自己也不知爲何原因，好希望你來光顧，昨日你才是第一次光顧，但在我腦海中，却已留下甚深之印象，昨晚幾乎成晚諗也。」

女郎此一番話，大合小張之意，但正想答話，却又有顧客來，女郎低聲語小張曰：明日我不開檔，請到舍下選新欵睡衣。」隨告以其居所在。

其明日黃昏，小張首先走去街市一看，果然不見女郎開檔，于是按址前去其寓居，是一新樓，女郎親自開門歡迎，室內佈置甚整潔，傾談之下，女郎告小張是自梳女，本不愁生活，但以太無聊，有感開設衣檔，故取貨販賣，聊作寄情耳。女郎隨出酒食，與小張對酌，憑歡，她飲至半醉後，穿起其新欵睡衣，對小張曰：「你不要自認王老五，亦有欣賞新欵睡衣機會也。」至于以下節目，則由小張安排矣。

扯旗山頂望落嚟 一多

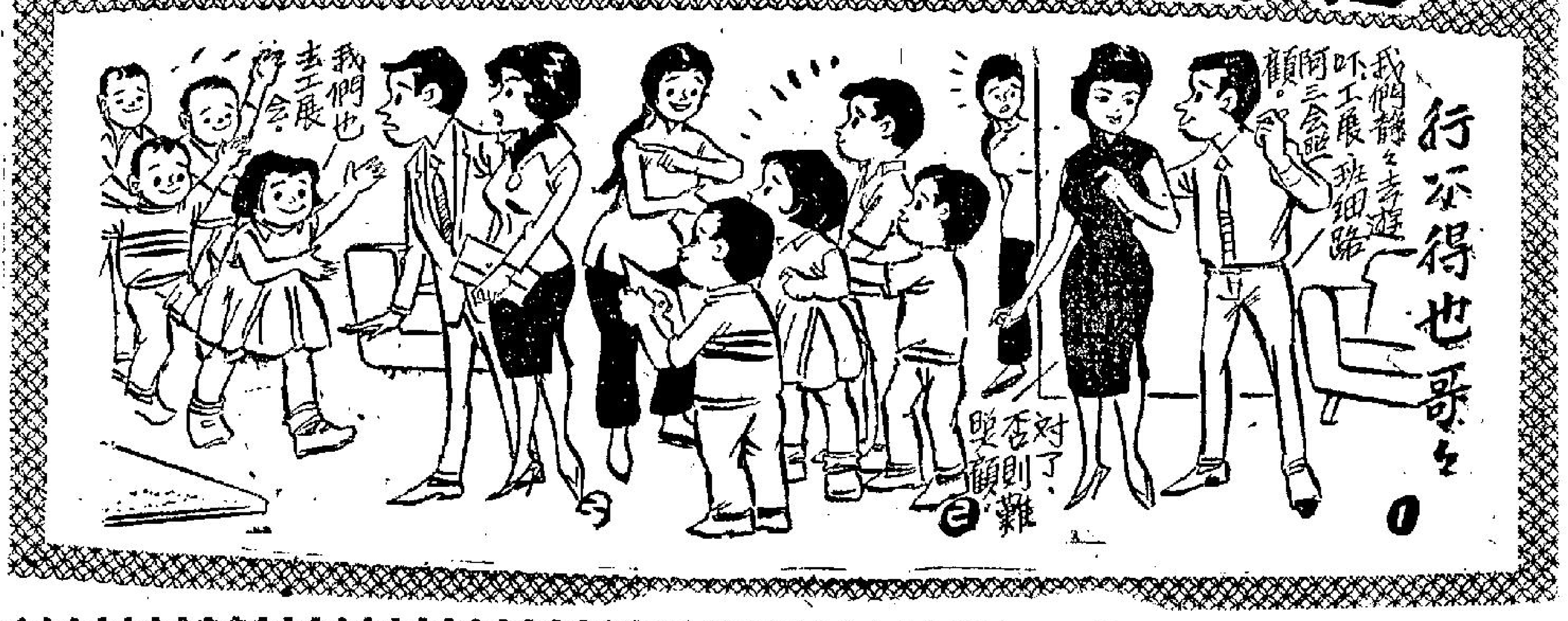

沙面二橋

小明

廣州沙面，孤懸地伸出白鵝潭上，其與市區相連接者，爲東西二橋。當抗戰前，治外法權未收回時，每日進出于兩橋者，只有一些與外商有來往之商人，一般市民，每當至橋頭而止步，蓋其地雖非禁區，但過橋而進入沙面，可能遭盤查，此爲普通市民所望而生畏也。抗戰勝利後，因抗戰期中國政府收回治外法權，租界二字，已成爲歷史陳跡，所以勝利後，沙面已成爲廣州市府轄下之一區，市民自由出入無禁，因此東西二橋每日過此者漸多，但普通市民，由于幾十年來之習慣，仍多抱無事不登三寶殿之看法，所以，勝利後沙面仍不失爲廣州市消閑之地，而青年情侶們，却又認爲拍拖談心之最佳地方，事實，目前香港任何一條姻緣路，都比不上也。

其時一般情侶多是月上柳梢頭，人約黃昏後，在東橋邊等候，伊人既到，則雙雙携手，由東橋而入沙面，然後沿沙面河邊向西行，抵西橋，則踏過西橋歸去，如情興未闌，則多行一匝，沿沙基六二三路東向到東橋再入沙面，依舊路重抵西橋，如此慢行兩匝，已需時一小時餘矣。據當時一些愛行此路之情侶謂，由東橋行到西橋，凡四百六十餘步，如以一步一情話計來，則在二橋之間行進，已可談幾百句情話矣。而該段路中，沿岸供植樹，一河兩岸，樹木夾蔭，夜風吹動，樹葉沙沙作響，入于情侶之耳中，如一闋靜人之情調。沿岸亦有石椅，可供休憩，加以地面清潔，環境清幽，實屬至難得之談情勝地。所以其時有人笑謂沙面二橋爲姻緣橋，蓋過橋之人，半數以上是儷影雙雙之多情男女也，故此稱謂亦甚貼切也。

熱辣樓聯畫

大火頻頻眞可怕

小心翼翼又何愁

情婦血案

香鬼古怪

槐達

還是一個死去囚犯的書信，但是這封信却揭露了一段謀殺案。一開始，他在信中寫着：這封信紙能在我死了之後拆閱，內容是：

昨天晚上，你們這裡的劊子手，曾經將我的頭髮弄得乾乾淨淨，然後，準備將我送到電椅上去。

今天早上，你們更給我了我一頓豐富的早餐，同時，更將一份報紙給我看，那份報紙把我描寫成爲一個謀殺情婦的人。同時，更有人說我是一個辣手摧花的人。

可是，說一句良心話，若說我是一個酗酒的人，那是一點也不錯，不過，有一點，我却必須特別聲明，那就是我絕對沒有殺死我的情婦愛蓮。同時，對於那件事情，我也是眞的並不在場。

本來，在開庭審訊的時候，我是可以有充足的理由，說明我是一個無辜的人。而且，在那一天晚上，我是與我的妻子在一起。原本，在審訊的時候，我祗要證實這一點，我的一切罪證便可完全消失了。可是，大家却知道我的妻子是一個不守婦道的人。因此，我的律師在爲我的案情辯護的時候，她也是一直沒有出現。

至於檢察官方面，他却是極力指我是謀殺愛蓮的人。本來，一個人如果要謀殺另一個人，最主要的一點，是要謀殺動機的。於是，他便說我的動機，是爲了要佔有她。

其實，說一句良心話，當我與我的妻子的感情，一旦破裂之後，我便一直是與愛蓮有着極好的關係，至於說到最密切，那更是在很久以前便有了。其實，大家都知道，我的妻子是一個怪人她酗酒，並且做出許多對不起我的事情。在這種情形下，我當然是會愛上別人的。

而且，再說我一句老實話，那就是我與愛蓮之間的關係，我的妻子也是知道。她曾經爲了這件事情大發雷霆，但是，我對於這一點却是表示歡迎。

後來，檢察官更說愛蓮是我的情婦，對於這個名詞，我必須加以反駁。不錯，在我與愛蓮的關係，我是希望送一些禮物給她，諸如香水及衣料一類的東西。不過，有一點，我却必須聲明，那就是情婦是買賣的方式，而我與愛蓮之間，却是連這一點這種關係也沒有。

那麽，我可以坦白的告訴你，我們之間的感情是純潔的。我們是眞正的相愛，絕對不需要婚姻的約法來約束我們。我們兩人是常常在一起，我們是盡情的狂歡，絕對不會談到一點點錢的問題。不過，我必須聲明，我並不是以大情人自居的人。

最後，我必須說，如果說我是殺死了愛蓮，那是天大冤枉的事。說一句老實話，那一夜我是與我的妻子在一起，而且，我在那一夜殺了我的妻子後，更把她搬到地下去。試想想，我又怎麽再能殺愛蓮呢。

大鼻子

執死雞

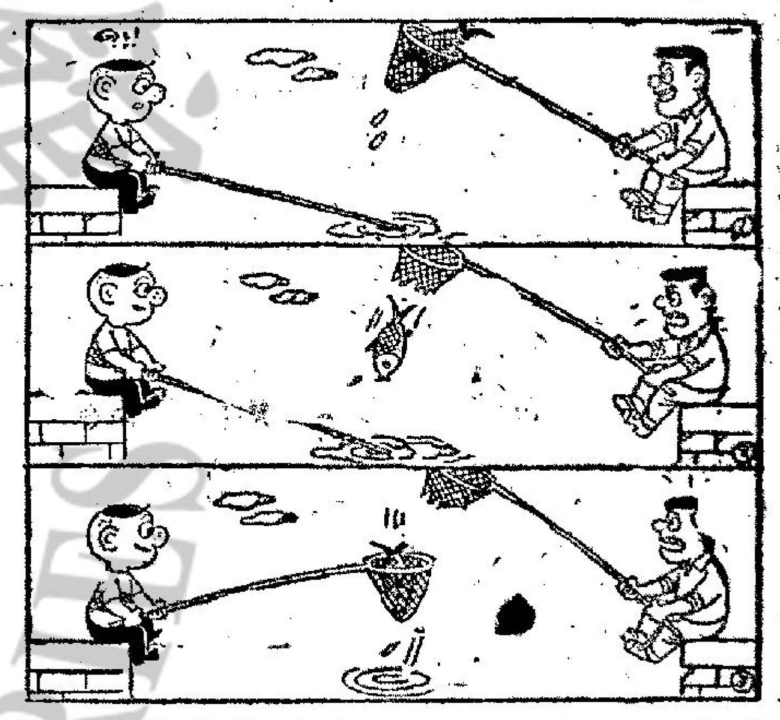

浮生浪墨

南海十三郎

天涯違難懷知己

世好廖朗如十兄，先父於光緒末年，賃居福安街廖宅，故廖氏昆仲，咸呼先父爲二叔，余屬同居之誼，至今弗忘。余初年編粵劇，朗如十兄適爲粵劇審查委員，遇有針貶時局過激者，輒向余啓示酌改，關心後輩文章，余深感銘。朗如十兄，一生忠厚，自奉淡泊，不求顯達，安份守身，抗戰時期，爲廣東省建設廳視察，時與余過從，蓋戰時省會曲江，一隅之地，不愁不相遇也。戰事勝利後，廖兄仍供職省府，居河南鳳照坊，亦常與余遇，并關心余之健康。迨大陸變色，廖兄逃難來港，在灣閒居，飽閱滄桑，已無心與後輩爭名逐利。四年前余病初痊，得廖兄函，約同聚話舊，函裡有彼此年高，多見一面即一面，余擬踐約，而舍姪女梅綺，詔余未十分痊癒，不許與友人見面，并將廖兄來函，擱諸爐中，致失其居址，無由訪謁，心常懸念。近常往龍門茶樓品茗，查詢廖兄住址，則已遷居，港島地面廣濶，過人不易，想廖兄知我諒我，非忘故舊而不趨訪也。又中德中學同學區景揆君，爲余忘年交，三十年前余赴滬，寄居其家，自抗戰以來，消息隔絕，年前遇於道左，知區君在德輔道西大德行營出入口庄生意，余因擬訪候，過覓德輔道西，難尋大德行字號，甚矣港島訪人之難也。回憶港戰前，中環大道中及德輔道中，爲全港中心旺地點，每日正午及下午放工時間，即與友人遇於道中，其時香港大學嶺南大學華仁書院先後同學，工餘輒相聚，至告羅士打酒店及安樂園午茶，互談近況，皆余之祝友集中地。自港戰發生，香港大學梵禮遜堂宿舍同學，如劉賀鶚，安德臣，施文，丁家理等均在戰役殉難，其餘同學，至今亦屆中年，非有要事，絕鮮在市區露面，故不相遇。有一次在尖沙咀輪上，與洪德昭遇，洪君近已赴英倫，港大舊友，如陳占鰲君，曾過余於元朗，并邀余午膳，一片故舊之情，惜陳君今年，又已逝世，知已朋友，又弱一個，然知尚在香港者，有域陀傑定士大律師，然忙於法界，余未相遇，戰時余在桂柳，曾與傑定士父子相遇，今傑定士老伯，經已物化，而余先父，亦已逝世十年，余等後輩，亦漸衰老，非復戰前活躍矣。又港大南大同學李伯耀君亦每在皇后戲院前一遇，匆匆片語，此後亦無緣見面。至年前余居九龍間亦與嶺南大學舊同學莫康時何致仁等遇，又曾與伍樹榮鄧啓瑞魏賢祥等同至瓊華茶室品茗，均以戰後能得相見爲歡。

海角難忘故舊情

惟海角違難，友朋離衆，而散處各區，時念故舊，有自感孤寂之嘆矣。（十三）

七十二行外記

勞道化

五十一：賺錢講運有奇蹟

鄙人撈來撈去都係得個古，初時眞係唔服氣，直至近年，兩鬢已霜，睇世事亦化咗好多。尤其是見到好多相識者，一齣飯叶，俾佢碰啱一個機會，就成個生晒，不由你不信吓命運與機緣。有兩件事情係我親眼睇住，搵錢者我亦相識佢。由呢兩件事情講來，簡直唔係人去搵錢，而是錢來搵人。

先說第一宗A君原是一間船務公司的辦貨載經紀，因關務職係，日日去辦庄洋行走動，認識好多辦庄和洋行中人。有一天，在一間洋行內聊天，洋行的一位高級職員，問佢有冇做電影院嘅人相識，可以介紹佢傾吓？A君反問佢想同做影院嘅人傾乜嘢？那職員話，佢地洋行一個外籍主任，日前回歐洲度假，順便買了一片歐洲某小國攝製的影片回來，叫A君睇吓有冇人願意上映。當時的影院數目很少，而且間間都和大影片公司訂了約，想度期上映一套大公司以外的影片，十分困難，A君雖然唔係做此行，亦曾聽人講過吓，知道呢件事唔容易做，當只係數還咗佢，就了事。過幾日再去，那職員又舊事重提，說如果有戲院願意用分賬式辦法放映，亦可以搵人買斷，片主已經知道難望賺錢，只求脫手，得啲老本就算。A君隨口問吓價錢，那職員話片主只要一萬五千銀就肯賣。A君貪得意來，叫那職員將影片拿出，借一間影院試映睇吓，覺得這套影片，合晒本地人口味，而且有幾個鏡頭，十分暴露大膽，雖然只講嵌國話，但可以用中文字幕補救，實在即使是放映英語片，亦未必好多觀衆聽得懂也。A君最感興趣的，是片中幾個女主角，個個都係年輕貌美，曲線玲瓏，又肉感又風騷。當時佢的入息好，手頭積儲到三弍萬，一時衝動，竟然將這套影片自己掏荷包買下來。

點知到一同內行人談及，才知道撞板。那些內行人告訴他，各處地方對影片的檢查尺度唔同，歐洲方面放寬得多，本地則特別嚴格，這套影片中的幾個大膽暴露鏡頭，在歐洲方面認爲閒到極，但在這裡則恐怕難以通過審也。㈠（未完）

羅拔米湛的生活

家中養有馬狗貓牛猪

仲子

本刊特稿

據傳羅拔米湛曾有過一個時佐治亞的歹徒幫期與會混在一起流浪，其後被控爲「共謀蓄有痲醉劑」，判處入路易士安納丹獄徒刑。米湛是能夠寫出纖巧的抒情詩，交由某些雜誌小報發表。他在十多歲的時候結識了一個女郎，後來相戀，由相戀而結婚，迄今二十五年，仍然保全這個家庭的完整，他曾給人拍攝了他用兩手挾抱着一個半裸的法國女明星；女記者都說害怕和他單獨在一起。他的家是在馬利蘭的農莊，這個農莊倒是貨眞價實，其間養有牛馬，他很早便起床，開車子送他的女兒們去上學。他很能喝酒，在酒吧間，跟別人吵吵鬧鬧，他跟好萊塢明星的衣服間無緣，更是人人皆知。

關於他和法律大鬧糾紛的一回事，據他自己說道：『拿我和其他的伶星比較，其唯一的不同之處，是我比他們中任何一個人關在監牢裡的時間爲多』！他這番話，從來沒有人跟他爭辯，可能是確有其事。

米湛第一次，發生了與法律抵觸的時候，剛十六歲，他坐火車，中途到了佐治州的莎溫納地方，溜了下來，那時他的斜紋布褲子口袋中，還有三十八元，原來他想先飽餐一頓，然後再往南部，但當他脚踏地面時，一個警察一把執着了他的衣領，「爲什麽」？他問道：「你在遊蕩嘆」——他從褲袋拿出現欵，讓警察看看。這一下證明警察弄錯了。那個警察祇好釋放了他。五天後，傳他到法院，法官控他犯了盜竊罪。但根據他的紀錄，那時候剛巧他因其他的控案而被關在監獄裡面。這又證明法庭的控告有錯，法官祇好對他說：『我想這一次不能判你盜竊罪了。但因你無所事事，輕判你個流浪罪吧。』但由此而傳出了他因犯罪涉及佐治亞歹徒幫會而被判作修路苦工。這種工作是在戶外勞動，頗有益於健康，並不算壞，但對他來說，並不合於他的風格，因此在某天晚上，他乘看守人不覺，逃了森林。看守人找他不到，隨便放了兩鎗，也就算了的一番傳說。

另外一次，他的問題，可更嚴重了。那是在一九四八年八月的某天晚上，落杉磯警察查緝販毒組，派人搜查萊拉李第絲女明星之家，發現米湛在其屋中，手上拈有一根含有痲醉劑的香煙。被控法庭，被判入獄六十天，另緩刑兩年。

不過在萊拉李第絲案中眞正的情形如何，迄今仍是一種秘之謎，律師說他是被人栽贓上了別人的圈套。後來，一九四九年落杉磯地方法庭重行調查這件案子，下令將判罪不予執行，關於他的被控罪名，予以註銷。

「勇破暗殺圈」中的緊張一幕

至於米湛的家庭生活情況，大致如下，他在兩歲，父親便逝世了。他的幼年生活，全靠親戚救濟。於是發生許多麻煩。他給學校攆了出來。十四歲時的他，又瘦又黑，時常餓飯。跟人做粗工，掘溝渠，開貨車，挖煤炭，連溫飽也說不上。

他之投身戲劇，單純是爲了要養活一個妻和一個兒子。他頭一次到好萊塢的電影界去，是做個歹角。他初次騎馬，給馬兒摔在四十尺遠。但是他因爲酬金不錯，而仍咬實牙鉸硬着頭皮捱了下去，使他的一家，他的妻，杜蘿菲和他兒子小占姆，從他的母親的住處，搬往自己一間木頭小房子。

今天米湛的住處，是一間華麗的屋宇。他的三個孩子，每人都有一個自己的房間，跟他的前半生情況比起來，何止天壤之別。

在家中，米湛養了不少動物——有馬，狗，貓，牛，和猪隻。他因爲使他的家人易於採買高級食物，便把住處搬到馬利蘭來。這樣他便容易買到外國運來的乳酪。他本人喜歡自己動手煮食。他乳酪餅是拿手的出名食品。除了煮食外，他喜歡聆聽音樂，讀書，釣魚和騎馬。有時候，他興起來，他還在朋友面前，朗誦幾首英文詩。

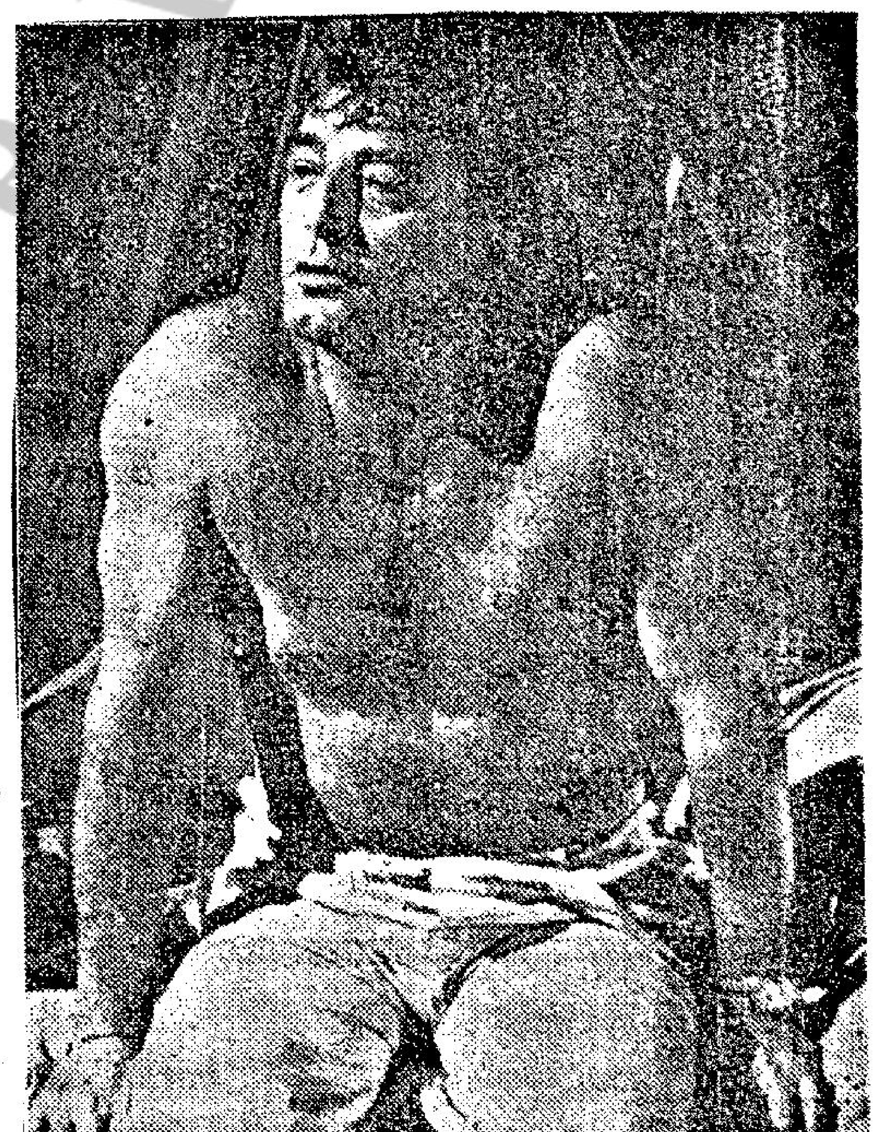

脫去汗衫的羅拔米湛

娛樂圈

雙鳳奇緣

㈣順昌以鳳簫已許婚如龍，怎好反悔，但夏氏藉口如龍踪跡不明，誤了女兒青春，決一意孤行，回書允諾，別說夏言厚備聘禮，專差到襄陽秦家下聘，且表李如龍頻年流徙，艱苦備嘗，欣聞嵩倒台，即出頭露面，趕到襄陽，拜會順昌，和分別多時的未婚妻鳳簫把晤。

㈤不料，順昌和夏氏接見如龍時，卻提出退婚。如龍忽然表示：如果鳳簫當面向他提出，他一定答允。說畢拂袖而行。此悔婚一幕，給侍婢春蘭（李菁）窺見，走報鳳簫，鳳簫命她追踪如龍，約他夜後在後花園會面，讓她表明相愛之意，並藉商今後怎樣衝破難關的計劃。

㈥是夜，如龍果然應約到後花園見鳳簫，久別重逢，說不盡離情別緒。談到目前的變故，鳳簫力勸如龍赴京求取功名，她決留閨中守候，即以十錠黃金，贈作盤纏，並拿出一雙玉鐲，各拿一隻，作爲信物。不料，鳳簫贈金如龍的情形，被夏氏的心腹窺見，即跑去報告夏氏。（未完）

銀色冷盤

江湖客

從紅伶星加價說起影劇圈中的怪現象

受歡迎的紅伶紅星，薪酬總是越來越高，因此，不少班政家和製片家等，總是搖頭歎惜的在人前表示，攬班拍片等越來越困難，更有些認爲，一些紅伶紅星，不够義氣，總是抬高身價。

對於抬高身價，昨日在影人茶市中，一位紅伶星這樣的向阿薇分析：「這個影劇圈中根本沒有義氣可談，如果說我們抬高身價，增加片酬便不够義氣，那麼，假如我們不受歡迎，爲觀衆不喜的話，算是我們情願減低價錢，但他們會請我們嗎？坦白點說，每個人都是找緊機會賺多兩個錢的，我們增加酬勞，事實是物有所值……」

對於這位紅星的話，如何見解？阿薇不敢亂下評語，但阿薇在影劇圈混了多年，耳聞目睹之下，事實所見，似乎這位紅星的話，非常中肯，君不見，近年來不是經常有傳出，有些不受歡迎的伶星，四處打交情，托人寄，減酬勞，但到頭來總是沒有機會表演嗎？他（她）們何常不是有一個時期，大受歡迎，和一些班政家，製片家大講義氣，結果受歡迎時，曾他們賺了不少錢，他們當然是義氣撑義戲了，但觀衆轉移目標後，他（她）們的號召力沒有再那般驅時，班政家和製片家，再不會和他（她）們講義氣，到頭來義氣撑到兒戲，有些製片家還說：「我是一切爲了錢的，收不到錢鬼要咩！」由此可以看到，根本影劇圈中，人情是非常冷酷，而彼此都是互相利用，彼此都是爲了錢着眼，於是，受歡迎的紅伶紅星，便爭取機會，抬高身價，而製片家，班政家們，雖然說他（她）們不够義氣，但也情願接受介口，邀請他（她）們，也不會轉向號召力轉弱的動腦筋，有人說，這是影劇圈的怪現象，但這般情景，說來又何止是影劇圈呢！

一位曾經紅極一時，現在大走下坡的一位影星，起這件事來，無限感慨的說：「人情冷暖，此時此地，本來並不是一件奇事，但在冷言冷語的影劇圈中，有時眞是使人一肚子氣的，以我來說吧！雖然再沒有發展機會了，但在影劇圈中混了一段日子，更且年來也未，於向人求助，而每次和他們碰頭，總是視作陌路，或避而不……。因此，我這年來，再不和影劇圈人士接觸。」沉了的伶星，和這位的遭遇差不多的不少，因此，他（她）們沒有發展機會的話，必定很快便和影劇圈人士來往的，也許有人會問：是甚麼原因呢？歸根到底的說一句：「影劇圈中，是沒有朋友感情存在的。」這句話，也許沒有人認爲言之過甚，但宗宗件件的例子中可以證明，阿薇所言不虛。走筆至此，阿薇想起另一位影星來，這位男影星，近年來已經有開到荼蘼之感了，他自己也以爲是沒有多久機會，怎知，最近他給選爲最佳男主角後，又扭轉局勢，製片家又對他重視起來，而他的片酬突然間又復價，這便是影劇圈的怪現象。

何非凡謀福八和演出啓德遊樂場

白帆

粵劇在人爲的因素中，致同日走下坡路，不但粵劇紅伶慘感覺黯然，粵劇觀衆也有傷感呵！造成粵劇走下坡的原因，劇場是其中之一；戲院對粵劇戲班演出，都以「包底分賬」做基礎，所以戲班經理人，須要有冒險精神，方能把戲班在戲院演出粵劇，其中艱苦，戲迷難明瞭者。

當這演出粵劇困難的時候，突然傳出了令人興奮消息：正在興建的啓德遊樂場，準備跟八和會館合作，主辦該遊樂場的粵劇場，目前雙方正在商談中，談判進行得很順利，相信一定會談判成功，這是八和會館會員和戲迷們的佳音，對於苟延殘喘的粵劇，極有裨益。

啓德遊樂場對八和會館提出的條件，相當優厚。戲班向戲院度院期時，須要「包底分賬」，即是戲班每天最少要給戲院一定的錢，如果售票紀錄超過內定數字時，那麼戲院和戲班就分賬了；這樣一來，戲院絕不會損失，正如俗語說：封了蝕本門。現今啓德遊樂場向八和會館提出條件，適得其反，由遊樂場以「包底分賬」方式，給予八和會館，即是遊樂場每天給八和會館最少若干，如果票房好時，雙方分賬，當然演出粵劇的伶人陣容，不能像[illegible]一般，但也有若干原則遷就伶人。這種條件對於八和會館是有好處的，封了蝕本門呵！

聽聞八和會館三屆主席何非凡，對於跟啓德遊樂場合作主辦粵劇場的事，非常感覺興趣，所有商談，都由何非凡代表八和會館。月來，他頻頻往來於非律賓香港間，故而使到談判也受影響，現今何非凡自己由馬尼拉返港，這種談判，看來當會獲得協議，因爲八和會館談數年的粵劇救亡運動，目的在籌建一家戲院，俾以八和會館會員，能有固定地盤，經常公演粵劇，不致受戲院商包底分賬條件所限，啓德遊樂場所提條件，最爲理想。

啓德遊樂場雖然所在地較偏僻，但交通發達，對於戲迷影響不算大。問題在這裡：將來啓德遊樂場的粵劇場，名義上由八和會館主辦，那麼八和會館就要眞正負起實際的責任了，千祈不要把這個粵劇場，當作救濟機構，而應該好好地計劃把中型班，小型班，在該粵劇場演出粵劇，失業的會員可以輪流當班，這樣一來，「行船好過灣」。在另方面，須要把機會給粵劇新秀擔演出，培養下一代的粵劇人材。此外，由八和會館名義，以合作方式，輪流邀大老倌助陣，加強粵劇場號召力，當然，大老倌不能像參加其餘戲班般談薪酬，應該以造福會員，發揚粵劇爲主，粵劇一旦絕境時，大老倌又有什麼用呢？

啓德遊樂場於農曆新年開幕，如果粵劇場由八和會館主理，那麼對於雙方都有好處，這是事實。

香港地　劉以鬯

一二三：上期糧與舞女大班

「麗麗小姐，」周沖陰陽怪氣地說：「你要跳槽，我們是沒有辦法留住你的；不過，你在進場前曾經向舞廳方面借過一筆錢，還沒有還清。」

麗麗當然也考慮到這件事，只是她的想法比較天真。他希望周沖能夠讓她分期攤還。

周沖格格作笑，笑得十分狡猾：「這裡不是銀行，沒有放款的規定。我們是羊毛出在羊身上，借錢給你們舞小姐，不為別的，祇想舞廳方面能夠多賺些錢。如果你一定要跳槽的話，我們也沒有辦法；但是你必須將這筆『上期糧』還清了再走！」

「我……我不是跳槽。」

「不管你跳槽也好；不跳槽也好，想走，就得還清這一條數。」

「如果我有錢還給你們，我又何必綴舞？」

「那末，你為什麼忽然要動這個腦筋？」

「不瞞你說，周經理，我最近連生活都感到困難，哪裡還有錢添置行頭？」

周沖正正臉色，說：「如果單單是錢的問題，那就容易解決了。我可以將你的情形告訴老闆，讓他再借一點上期糧給你。」

麗麗有點窘，低頭尋思，久久不能作一決定。周沖問她：

「還有什麼問題？」

「你是知道的，」麗麗說：「我最近的生意相當淡。」

周沖當即接口道：「關于這一點，我可以叫小沈替你多拉幾隻檯子。事實上，你與小沈的事，我心裡早已有數。你是存心出來撈的，總不能不應付一下像小沈這樣的人。他是舞女大班，要你紅，就紅；要你黑，就黑。你若不肯遷就他，當然要吃虧。再說，你是小沈介紹來的，更加應順着他做事。如果你肯聽我的忠告，情形一定會好轉！」

至此，麗麗無話可說。當天晚上，周沖代表舞廳方面，又借了三千元給麗麗。

從表面上看來，周沖似乎幫了麗麗一次忙；實際上，這祇是一種手段。麗麗明知道這錢等于「賣身錢」，卻也拿了下來。她舞廳方面的債務越大，將來就越難離開。不過，目前處境窘迫，祇好過一天算一天。

當天晚上，舞女大班小沈約麗麗出去消夜，麗麗明知他用意不善，也不敢拒絕。（一二三）

碧玉青萍　諸葛青雲著

十、南海朝師

獨孤策與獨孤興行了二十餘日，南海波濤，終於在望。

獨孤興聽得瞿然說道：

「大哥深謀遠慮，說得極對，我們立即陸行起路便了！好在師傅祇限令在一月以內趕回，憑你我弟兄腳程，想也不會誤事！」

說完，便即手拍鵰頸，催令降落！

青鵰起初仍自倔強不肯，但禁不住獨孤興一再催促，方無可奈何地，緩緩飛降！

獨孤策下得鵰背，向獨孤興說道：

「興弟，通靈鳥獸，多半識得藥性，自能療疾！你命青鵰不必與我們同行，可以隨意地往覓藥，或是先回『南海』，請我恩師或南門師叔療治！」

獨孤興聞言點頭，遂揮手命那青鵰，自行離去！

青鵰飛起空中，但仍欲相隨同行，經獨孤興一再揮手呼斥，才叫了幾聲，展翼東飛，展眼間衝入密雲，不見蹤跡！

一來「釋道雙絕」，鑑緣將滿，即將坐化！二來南海路遙，自使獨孤策與獨孤興二人，備感師恩，不顧餐風宿露，載月披星，晝夜不停地，展盡輕功，拚命急趕！

約莫二十二三日以後，南海波濤，終於在望！

獨孤策透了一口長氣，向獨孤興苦笑說道：

「興弟，我們總算是不曾誤了我師傅與南門師叔的一月限期！」

獨孤興搖頭嘆道：

「倘若自我離開『普陀』，乘坐青鵰，飛往『野人山』時開始計算，則離一月限期，僅賸兩日，眞也險得緊呢！」

獨孤策一面趕緊雇船渡海，一面搖頭說道：

「南門師叔的『神卜』妙術，確已深通造化契機，可能連青鵰受傷之事，都早在他老人家算中？否則跨鳥御風，何需一月？約有半月限期，也就足夠！」

獨孤興眼圈微紅，悲聲說道：

「我師傅及六悲師伯，對我貫好，他們兩位老人家撒手塵緣，同歸極樂以後，我就祇有靠大哥教訓指導的了！」

獨孤策向他安慰說道：

「興弟，不要這樣說法，我們這一路急趕，顯見你的功力，業已與我彷彿……」

獨孤興不等獨孤策話完，便自接口說道：

「這都是六悲師伯與我師傅為我費盡苦心，施展『小轉輪大法』的胎脫換骨之功！我總懷疑兩位老人家若非爲了此事，大耗心血，是否還不會這早便證眞覺？故而心中耿耿，難過已極，慚愧對於深厚師恩，無法答報！」

獨孤策先前聞訊愴懷，是由獨孤興向他勸慰，如今却又不得不勸慰起獨孤興來，向他含笑說道：

「興弟何必難過？你祇要能夠光大南門師叔所傳，游俠八荒，濟救民物，就是對於他老人家的最好報答！」

說到此處，故意岔開話頭，又復微笑問道：

「興弟聰明透頂，你自從追隨南門師叔以來，學會了他老人家的多少神功絕藝？」

獨孤興苦笑答道：

「我師傅除了內外功行，是以『卜』『酒』『睡』三事，稱奇江湖，我已經在兩事之上，略窺門徑！」

獨孤策驚喜說道：

「南門師叔的『神卜』妙技，曠世無儔！興弟竟能在短短時日已能得窺門徑，眞是可喜可佩！」

獨孤興臉上微紅，連連搖手笑道：

「大哥你弄錯了！我所說的略窺門徑之事，是指『酒』『睡』二者！換句話說，就是旣能喝酒？又能睡覺！至於『神卜』方面，却根本連邊都未曾沾呢？」（一四一）

七日完小說　玉女情潮　章家山

原來，那客人却是張寧。梅娜顫聲問：「張寧，你為什麼跑到這兒來？」

「梅娜，我正想問你，你為什麼跑到這兒來？」

梅娜說不出聲，半响才說：

「張寧，你怎樣知道我在這兒？」

「梅娜。你的父母找得你很急呀！」

梅娜聽了，焦灼的問：「他們知道我在這兒嗎？」

「梅娜，」張寧沒有答她這個問題，却說：「一定是馬田這傢伙迫你伴舞的：唉，我當初也不知道馬田是個壞到這樣田地的傢伙……」梅娜瞪了張寧一眼，暗想：「你可能因爲我愛上了馬田，你便說他壞話。」兩人沉默了一會之後，張寧繼續說下去：「梅娜，我以前還以爲馬田是個華僑子弟，因爲有錢用，所以不務正業，誰知他竟是一無賴飛仔。……」

他倆談到這裡，大班喚梅娜「過檯」，梅娜因爲張寧突然而來，生怕他通知了自己的父母而跑到舞廳把她捉了回去，所以乘機掛了一個電話給馬田，把情形告訴他，問他怎樣辦。馬田安慰她，要她不用擔心這樣，梅娜的心才安靜了點。她本來不想再到張寧那兒「坐檯」的，但是，大班却對她說：「剛才那個青年叫你坐檯的，等着你呢，快『復檯』吧，別要得失客人呀」梅娜沒有辦法，祇得再回到他處，并央求他：

「張寧，你千萬不要讓我的父母知道我在這兒」。

「你今日弄成這般田地，我也有責任，我怎好意思對你的父母說。」

「眞的，」梅娜帶點高興的問：「我的父母不知在這兒嗎？」

「你的父母曾經來找過我，問我知不知道你的下落。」張寧說：「但是，我沒有告訴他們……」頓了頓後又說：「梅娜，你的父母雖然不知道你在這兒，但是你也應該回家去……」

「你怕雙親責備你嗎？」

「不，我怕……」

「回家？」梅娜無限感慨的說：「我的家，不，這不是我的家，那是一個籠子吧了。」

「梅娜，難道你現在住的就是你的家嗎？它才不是你的家，而眞的是一個籠子呀，」張寧誠懇的說：「你快離開馬田，趕快返回家去，不然的話，你將會飲恨終身……」

「我不回去，」梅娜決然的說。

「我不強你」，張寧說：「我祇是勸告你吧了，你醒不醒，這是你的事……：」半响，張寧把話題扯開，說：「梅娜，我和你到夜總會去玩好嗎？」張寧打算騙梅娜離開舞廳，揚言和她去夜總會，等上了車後，便把她載到她的家裡，或者一直開到警署，請警方通知梅娜的父母到警署把她領回去。

梅娜聽聞張寧請她到夜總會，非常高興，一口便答允了，誰知剛出門，張寧突然被人在後面打了一拳，打得他滿天星斗，定了定神，才發現馬田猙獰的站在面前，這樣一來，不祇出乎張寧意料之外，而且也使梅娜覺得非常驚奇。這時，馬田狠狠的喝問：

「你和梅娜去那裡？知不知道她是我的什麼人？」

張寧被他這樣一問，不禁光火，反問：「哼，梅娜是你的什麼人？」

「是我的太太。」

「哼，你眞是不知羞恥，你沒有本領，不要她，既愛梅娜，就不要讓她出來伴舞。」張寧義正詞嚴的說：「馬田，想不到你人面獸心，這樣一無良！把梅娜當作是一株搖錢……」

後來梅娜終於掙脫枷鎖，洗心革面做人。

南唐　南宮搏著

二二六：憂亡國

「女英，南唐三傳，我擔心，會在我的手中亡國，」李煜直視着前面，黯然說出。

「你們在江西一支兵……」

「江西的兵——自從林仁肇被殺之後，我從新部署了一下，這幾年中，由朱令贇負責練兵，成績總算不錯，估計，我們的新兵是加上原有的兵員，在江西那一區的，有十五六萬人了，今年初，我任命朱令贇，為鎮南節度使，另任柴克貞為南都留守，這一支兵，想來可以用的。」李煜說到江西的兵，似乎有些興奮，但是，這興奮在一轉眼間又消失了。他低喟着：「這支兵雖可用，但是不够啊！」

「重光，我曾提出主動出擊……」

「我們的兵戰力如何，我不知道，再者，一出擊，宋兵會全綫進攻，我們會抵不住，我對江西還抱一支兵的期望是：一但趙匡胤來攻金陵，我守城抵抗，由江西兵來援，內外夾擊，可以擊退宋兵，以為和的本錢。」

這是多麼可憐的打算，女英不能同意。但是，她又不欲深入議論軍國大事，爲此，她守着緘默，自行設想改變決策的方略。她以爲處處自守乞和，那是沒有出路的。

李煜凝視着黑暗，迷離地說：

「我和趙宋的關係，限制了我的軍備活動，趙匡胤處處監視着我……」

女英深思中，不曾接口，又過了些時，李煜拍着欄干，長長地吐了一口氣：

「暫時不去理他吧。明天，我們樂一樂，自己散散心，也讓趙匡胤的特務看到我沒有靈魂！」

「重光，關於宮裡的事件——」

「你處置好了，你處置的一定不會錯！」

「你不願聽？」她現出一絲淒惻的笑容。

「女英，我不是不願聽，實在我的心太亂，我寧願聽些輕鬆的，女英，你替我挑一半担子。」他握住她的手：「女英，往後去，你可能會挑得更重。」

「爲你，我被担子壓死也願意的。」

於是，他們相對一笑。

宋國使臣盧多遜來江南聘問——這是友好聘問，但是，江南人知道，友好祇是外衣，裡面包藏些甚麼無人得知。

時局的發展對江南非常不利，南漢國主劉鋹兵敗投降了，宋國的兵力，已伸展到嶺南，江南李氏的國土，實際已處於重圍中了。諜報人員自汴梁發回預報：盧多遜來，會大事需索和多方作難！（二二六）

娘嫁　上官文武著

廿三：秘密藏在心的深處

沉默，祇是外形，在大華與柳葉等的心海却掀起洶湧的浪潮，大華想打破這沉默。但是，找不到適當的說話，他怕留在這兒，會引起柳葉的討厭，想走，但是又捨不得，他頻頻的藉故望着柳葉，說也奇怪，祇要看了她一眼，他的心花便怒放，血液裡，細胞裡都含着興奮的成份，有說不出的快感。他曉得：自己深深的愛上她了，在悶思中，大華也覺得奇怪，為甚麼自己見了她第一眼，便喜歡她，愛上她，睜着眼睛，閉上眼睛，甚至是在夢中，都想起她？跟着他又想：既然自己這次來港，目的就是擇偶結婚，而今既然愛柳葉，何不向她求婚？假如她答應，自己便不用再受焦灼的折磨了。不過，他又覺得：說愛就愛，還祇是對自己而言吧了，萬不能以擲牌的姿態來對付對方的，因爲這可能把對方嚇怕了而把事情弄僵。

大華對戀愛雖然沒有經驗，但他深深的曉得：友情與愛情都要慢慢培養出來的，正如美麗的花朵是需要小心灌溉，伺理才會長成的一樣。

柳葉對男女之間的事較了解，從大華的神色中，曉得他的心事，同時曉得他是一個相當癡情的人，怕他接近自己多了，情緒難解，爲免麻煩，最好是把自己的身世詳細告訴他。但是，自私却是人的劣根性，柳葉為了自己的職業，更爲了洪芳的醫藥費，生怕把實情告訴了他知道後，失了現有的職業還在其次，最要緊的就是怕他不肯再出錢帮忙，那就傷腦筋了。

爲了女兒，柳葉迫得把自己的秘密藏在心的深處。

柳葉看見大華好像坐立不安似的，因此對他說：

「李先生，如果你有事，不就擱你了。」

「不，不，」李大華說：「我沒有事，祇是，我覺得你整日在醫院陪伴妹妹，一定會覺得無聊，不知道怎樣才可以替你消除寂寞吧了。」

柳葉聽了，覺得大華對自己關懷備至，很是感動，但也更加害怕，忙說：「李先生，多謝你的關心，這樣的日子，我是過慣了，不會覺得無聊的。」

「柳小姐，你眞是一個夠涵養的人，」

柳葉不曉得他這話還有甚麼含意，所以微笑的看了他一眼之後，沒有做聲。半响，才說：「李先生，過獎了。」

「一個人不覺得無聊，還是最難得的，因素是要家庭教育好，學問好，個性好，具有這種條件才能夠達致的。」大華說：「柳小姐，你過去在那間學校唸書？」

柳葉被他這樣一問，當堂怔住了，沉思了一會，才期期艾艾的說：「在廣州一間中學。」（一〇二）

一刀仇

六十三：飛仔改過

陸達仁話俾兩條路過黑仔行，一條生路，一條死路，黑仔迫於無奈，當然話要行生路，陸達仁曰：「既然你唔想死，此後就要洗手革命做人矣，我現在交帶你兩件事，第一，你立刻脫離水龍王，唔好受佢利用，因爲水龍王係社會上之大惡人，經常犯罪者，但爲本身安全計，所以自己唔做，叫你地班飛仔去做，你知唔知因乜事要利用你地？原因係香港之法律，未成年之小童，斬死人都冇罪，斬傷人更閒，最多交俾感化官管敎吓，於是水龍王就利用你地做殺人兇手，做斬人之打手，試問咁做法有乜益？所以我第一就勸你唔好受人利用。」

老婦曰：「係呀！阿黑，何必被人利用！你一定要聽呢位大哥話，唔好做水龍王之馬仔也。」黑仔點吓頭，曰：「我唔跟水龍王便是。」

陸達仁曰：「你不祇唔跟水龍王，任何惡人都唔好跟，求其安安份份做人，打份工又好，做學師仔又好，總之唔好做惡飛，現在，我交帶你做第二件事矣。今日難得有咁多位芳隣作證，知你改過自新，做過好人，你第一就要先向白髮慈親認錯，因爲你唔應打老母，古人有句話，天下無不是之父母，你做仔，父母可以打你，但你不能打父母，今日你都手打老母，便大大不孝。」

黑仔曰：「阿媽，我錯咯！」陸達仁曰：「唔得，咁認錯唔算，你跪低，然後向老人家叩頭認錯，老人家原諒你，然之後你至起身。」黑仔望吓周圍來睇之坊隣，有一百人亦有六七十人，個個睇住佢，不禁面紅紅。

陸達仁曰：「跪啦，你知錯改過，有人彈你者，各位芳隣一定唔會笑你，祇有同情你，即係以後對你之印象一新，如果你唔跪，即係冇誠意認錯。」黑仔迫住跪低。果然，所有睇熱鬧之人，冇人敢笑，亦冇人出聲。陸達仁曰：「黑仔，你現在可以認錯矣！」黑仔曰：「阿媽，我唔啱！做錯事，求你老人家原諒。」

黑媽見個仔跪在跟前，大概觸起好多心事，不禁老淚縱橫，抱住個仔大哭，曰：「但求你能知錯，做過好人，阿媽就死都死得眼閉，總之我在生一日，我唔望你膝下承歡，晨昏定省，亦唔使你餐餐鷄鴨魚肉令我食飽，更唔望你買洋樓我住，祇望你唔好令我被判坐監，於願已足。」

隣人過來勸曰：「阿嫂，唔好傷心矣，你今日應該歡喜才是，到今日爲止你先至有番個仔，以前，你唔係話當個仔死咗乎？」

黑媽抹淚，對陸達仁曰：「呢位大哥，請入去寒舍飲杯茶，食餐便飯，我好多謝你？」陸達仁曰：「唔好拘，我重要問你個仔幾句說話。」（六三）

黑仔曾做水龍王馬仔作惡

血青蛙　穆穆著

五六：局面改變

她送刀只不過給姚仲明自衛，理由自然是不充份的；不過仇寧和訂立折服辦法之初，四個大漢不滿意又是事實；有了這事實，駱茜現在不致於全無話說。仇寧想了想，便道：「駱茜，你怕我的手下傷害姚仲明，可以跟我說，等我好好約束；你沒有這樣做而暗中送刀，無論如何都說不過去。這是我無偏無頗之詞，你說是不是？」說了之後，張眼盯着駱茜，表示不滿之意。

仇寧這話，確是公道的；但駱茜一張咀，仇寧絕不相饒，馬上反駁道：「你會約束手下嗎？好說好說，現在，你竟是無法約束一個張原了！如果張原受約束，怎又會死在姚仲明之手？姚仲明是個剛從大學放下書本的人，縱然胆子包天，亦不會只憑一口尖刀便把張原殺却。一定是你和三個手下去做案之後，留守的張原，想趁這個空間去殺姚仲明，迫他作困獸之鬥，狗入窮巷，便就殺人；否則以姚仲明而能殺張原便是天大奇跡。」

駱茜指張原殆姚仲明爲自衛而殺人，當然是文飾她自己送刀的一種編織之詞而已；只是張原已死，無人對証，她這樣的編織之詞亦不是絕不合情理，須知姚仲明全無搏鬥經驗，非被迫到不折[illegible]

仇寧一直是認定駱茜把姚仲明接去了的，便就這樣說。他這一說，駱茜咆哮了：她站起來，高舉雙手，厲聲道：「仇寧，你知道我輕易不會發誓的，現在我要發誓了；我不只未有接姚仲明回去，事前亦不知姚仲明殺張原。今天的事，瞧樣子，你似乎向我討人，實在我向你討人才恰當。姚仲明現在怎樣，你快把人交出給我見面，方才沒事；否則駱茜而害怕和仇寧相拼，才是怪事。」

這一回是仇寧估料錯誤，而事實駱茜的確不知姚仲明行事，所以便發誓，她用到發誓的一着，仇寧更是無話可說。因爲不輕易發誓，是駱茜的天性，仇寧極爲清楚。

仇寧便喃喃自語：「那末，姚仲明臭小子往那兒去呢？往那兒去呢？難道他殺了張原之後，不知天高地厚，泅水逃生，結果死在大海裡不成？」

駱茜的確未有把姚仲明接去，她也担心起來，怕姚仲明果真葬身大海。這麼一來，局面便就改變。在此之初，仇寧是要和駱茜攤牌，現在連駱茜也担心姚仲明生命，攤牌的緊張氣氛半點不存；只有那三個大漢，仍是怒目向駱茜緊盯不放。（五六）

駱茜一張嘴絕不相饒

武俠歷史長篇連載　八方風雲　新捉刀人著　鳳子插圖

第二回：長公主加封爵　大將軍達理通情

上文因果：上文說到呂大年與四姬人圓房，別郡主偕松一等三學徒返寶院。呂爲四姬人安頓於一院之中。呂、林、上人同謁朱大將軍，朱上奏奏封郡主。

果然不久即奉到京都之旨，加封順公爵之裔孫女爲江津長公主。照襲爵之辦法，可以在成婚前後，享有男姬。這道旨意降來，朱大將軍只得在松一等三個少年以外，另選七名，隨他們的意思，連同松一等三位少年子弟，作爲男姬，下嫁與江津公主。便仍派呂大年率領這十人，盛妝華服，并送禮物八抬，捧了旨意，來到郡主莊上。郡主自與呂大年和三個少年別後，日日不樂，每天只是出外玩水，或率領女使射獵。這日得重見呂大年，又奉到新封號，自是喜從天降。跪接了聖旨後，即接見呂大年。雖說係由朱大將軍作主奏請加封，十分感激。然後呂大年啓道：「公主千歲殿下，按爵位理應有男姬之侍候，且殿下天生有過人之玉體，大將軍特派松一等三人，并另外七名公子，前來下嫁作爲府中之男姬，現在即請面見。」郡主聽了，紅着嬌面問道：「這也是朱大將軍之意麼？」呂大年道：「正是大將軍之意，就請相見。」說完，立刻退出，命十名生徒，由松一領班，魚貫而入，在正殿堂中，排成一字形，與新封之江津長公主行見面禮。大家先三叩首，長公主各以半禮，並起立笑着檢閱，見其餘新來初見之七名，也都是十七八的佳公子，大爲滿意。即笑對大家道：「請各位在通明殿飲酒。」於是一行由女侍長領着，過通明殿來。此殿爲故公爵用來接待貴賓之處，用七寶琉璃所嵌，內點四十八盞紅紗大燈。由呂大年坐了首席，十名新人，各坐一席。長公主在上座一席相陪，出女樂彈奏侑酒。大家照古禮，互相敬酒。他們須一一到長公主面前跪下相敬。長公主和他們，得以互看個明白清楚。郡主一一詳問七個新人之姓名，年歲，并家世。他們都是自願來的。按禮也可有一個封號，稱爲二品貴人。這一場宴會之後，呂大年不肯再留，說要返去向朱大將軍覆命。長公主不肯，私家對他道：「今夜留此一宿吧。說是道別亦可。」呂大年道：「讓他們伺候。」長公主道：「不行，無論如何，請留一夜。我須擇吉日，再召見他們。現在分住在內府去。」呂大年萬不得已，只好留下。小別半月，今又相逢，雙方都覺得十分恩愛。長公主在床上，問呂大年道：「這十名男姬，以後還是令其去寶院攻讀練武，還是由他們住在這裡？」呂大年道：「其中共有六人，尚須繼續上學，武功則十人都已能考武進士了。由他們輪班得三四日到寶院一次也好。」長公主笑道：「你送這十人給我，即是說你已承認我是今之爵朝武則天女皇了。」呂大年笑道：「你原就封了爵的，不是有你的封地麼，不就早已做了小諸侯了麼。」長公主大喜道：「你眞知我者，可惜我不能有福侍奉你。」兩個敘到鷄鳴，方才相抱睡去。次日早飯之後，呂大年便獨自告辭，長公主爲報他數度春風之恩，特送給他祖傳寶劍一柄，劍名玄元，乃九九精煉之紅鋼所鑄。呂大年謝了自去，暫時不提。且說長公主拜了祖祠，謝了天恩，然後才跑去到各院見十位男姬，先到七個新人中的一名叫桂大郎的院中來，桂大郎忙出迎。長公主見他英俊而害羞，知他是個初面世的童子。便和他在一處親了一回，囑他道：「今夜你可以侍浴，自有人來接你過去的。」桂大郎道了謝。長公主又再將其餘六名新人，都見了一面。再來見松一等三個。松一等笑道：「我三個之地位，應高於他們七人才是道理。」長公主道：「這個自然，你們今晚也來侍浴。」三個應了。長公主返到府中正殿，召掌府官來，即刻當了他們的面，親筆寫下兩道表，一道奏與皇上謝恩的，一道則是稟呈朱大將軍，謝他代奏賜封，與賜給十名男姬的。分派兩個專使送了去，另附一函與添上人，表明情願每月到寶院四次，傳授女生徒的水上功夫和女子擊劍。當夜招十男姬侍宴，宴後新人祇留桂大郎，並且命他向松一等學習侍奉之儀節。在侍浴之時，桂大郎幾乎不敢正視她，祇在湯泉池中浮沉，在安歇時，則祇獨自一個，與桂大郎在一處。桂大郎喜極，一切聽命於她。正是：（一〇三）

豪健婀娜　蓄養雄妻

生徒向長公主行見面禮

長公主親筆寫下兩道表

新華春夢　鐵嶺遺民著

第七回：老馬竟迷途　空傳妙語　痴兒欣入彀　乍展春雷

這以來胡瑛更是得其所哉，竟然在獄中發號施令，與外面的黨人聯絡，住牢獄反而比住在外面方便，他一面對外發號施令，一面又與在上海的宋教仁、陳其美等聯絡。中間也過了五年的時間，到了武昌起義的砲聲一响，胡瑛馬上在獄卒恭送，同志恭迎下出了監獄，直奔都督府。自稱外交部長，而且掛起牌子，正式辦公。這時都督黎元洪巳就職，都督府組織的暫行條例規定設立軍政，民政兩部，軍政部長由黎都督兼任，民政部長則由湯化龍担任，民政部下面設立外交、財政、交通各司，胡瑛的外交部長雖然勉強經黎都督承認，此時也應該改稱爲司長，但他却是不理這些，仍稱部長如故，有人勸他，他就瞪起眼睛罵道：「湯化龍及什麼東西，他配管我。」湯化龍也確實拿他沒有辦法，只好任他自稱部長。

漢口原有英法德俄日五國租界，華洋雜處，對外交涉甚多，他不僅一句外國話不能講，而且腦後還拖着一條辮子，實在太不像樣，有人勸他剪辮子，他照例又來一句：「老夫自有道理」，其實這一年他只有二十七歲。後來王正廷由海外趕到，王是留學生，能講一口流利英語，着西裝革履，是一個典型的外交人才，黎都督就派王正廷作他的副手，總算照付過去了。

南京臨時政府成立後，武昌的都督府變成了一省的行政機構，外交部無論如何是用不着了。胡瑛眼見在漢口沒有發展餘地，就去了南京，由於他過去對革命確有貢獻，同宋教仁、陳其美都有聯絡，黃興、張繼又是他的老師，在南京也頗受重視。

不久，南京政府準備一旦和談破裂就出兵北伐，當派胡瑛任山東都督，胡瑛帶了福建民軍三千人，乘坐五艘兵艦，浩浩蕩蕩前往，首先在烟台登陸，佔據了膠東數縣。這時濟南方面還有一個山東都督張廣建，兩人形成對峙，胡瑛此時志得意滿，每以周瑜自比，周瑜任大都督時二十四歲，他任大都督二十八歲，比周瑜只大四歲，正可前後輝映，成爲歷史佳話。不過，周瑜是「雄姿英發，羽扇綸巾，談笑間檣櫓灰飛烟滅。」而他呢，一身排骨，滿臉烟容，一日有半日在烟床上噴雲吐霧，面對着濟南的張廣建也束手無策，比起周公瑾，似乎還差一點。

袁世凱就任大總統後，冀魯密邇，自不願胡瑛任山東都督，當時來一個折衷辦法，任命山東人周自齊爲魯督，胡、張兩人皆免去都督職務。

胡瑛解職以後，去了北京，袁世凱最初任他爲陝甘經略使。此時甘肅巡按使正是張廣建，又是胡瑛的生死對頭，兩人一打照面必然要出麻煩，袁世凱越想越覺得不妥，又下令改派胡瑛爲青海屯墾使，這個官是絕不能上任的，只在京內拿了一筆開辦費算數。

胡瑛不是孫毓筠，沒有固定的薪水，拿到一筆開辦費，隨手用光，在北京住下去，不惟無聊，經濟情況也日漸窘迫，就在這時，楊度找上來了。（一五九）

裝飾：美奐美侖　場面：堂皇瑰麗　雄視半島

皇都大舞廳

彌敦道麗聲戲院十三樓

歡迎試舞　上樓制度　秩序最佳・優秀樂隊　音樂最長・南北紅星　質素最好・五至九時　茶舞一元・九至一時　晚舞二元

玉女歌后　姚佩　日夜長駐主唱　趙一心領導　六人大樂隊伴

發售新記時器　形式・MN-6

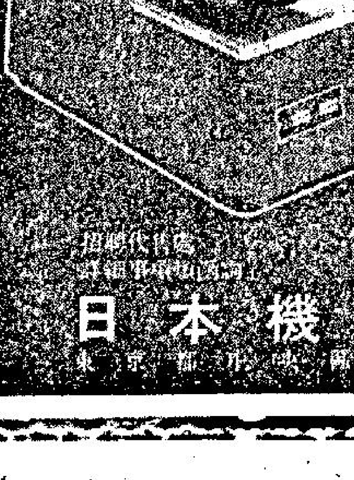

YAMATO完全自動印時器

機構簡單，完全自動，動作精確而有名，各種形態都可記時

其他出品

●完全自動卡片式記時器

●完全自動工作記時器

●完全自動印時器

●自動記秒時計

日本機器株式會社

ZIG-ZAG 222

總經銷：先施公司

非凡牌衣車

世界暢銷最優超萬能電動非凡牌衣車一針一靴車盡衣車所能車厚車薄（尼龍皮革床板地毯等）能車前倒後開鈕門釘鈕補爛縫邊及自動車花配有車頭燈等價格廉宜成為家庭大衆恩物每部連摩打僅售$511並可分一年期付款月付$39祗憑身份證。優待顧客保用25年

彌敦道785　永安鐘行　首創鐘錶分期付款　並有五元、十元廿元活期儲蓄錶會　隨時開戶　簡便手續

商業

工商晚報　分類廣告

銷數廣效力大收費廉

每段大字四個小字四十　每天壹元　上期收費不折不扣

凡涉及法律性廣告，請携同身份証來本報辦理刊登手續。

洽刊處

㊀香港灣仔分域街十八號本報廣告部　電話：七二九三七〇

㊁彌敦道七五六號B地下（即東樂戲院側近太子道口）　電話：八〇九六五八

㊂油蔴地上海街三一九號老寶公司　電話：八四三七三六

㊃元朗康莊市場壽富街六號仁愛診所　電話：三七六

寶鋁信威有限公司　Wilson Aluminium Ltd.　裝飾　設計　工程　寶鋁　香港謝斐道14號　電話：730694

雄記餘搬屋　收費最平

子人牌　剪刀・鉸剪・肉刀・骨刀　TEL:662867

招生　會計　C.F.I.會計學科　課程教署批准畢業發証書　函授香港郵箱8123　立案華僑函授學校

疬頸　穿爛流膿三日埋口　專醫　吳石

醫藥

招租　北角清華街十六號

租售

官涌旅店　暖氣調節

公寓

啓事　領福慰金

一種復古的遊戲
四輪馬車競賽

如果你看過「賓虛傳」，裡頭四輪車競賽的一幕會使你印象難忘，御車者憑他嫻熟的技術，駕駛馬車時驚險的情形使人緊張至血脈沸騰。

事實上，這種古羅馬式的競賽，却在這個噴射機時代的美國中盛行。他們在廣場中進行這種競賽，吸引大量觀衆，只要稍一失慎，其中兩輪翻側，御車者就會凌空被拋墜在路旁，這競賽的過程簡直使觀衆連呼吸也屏息下來。

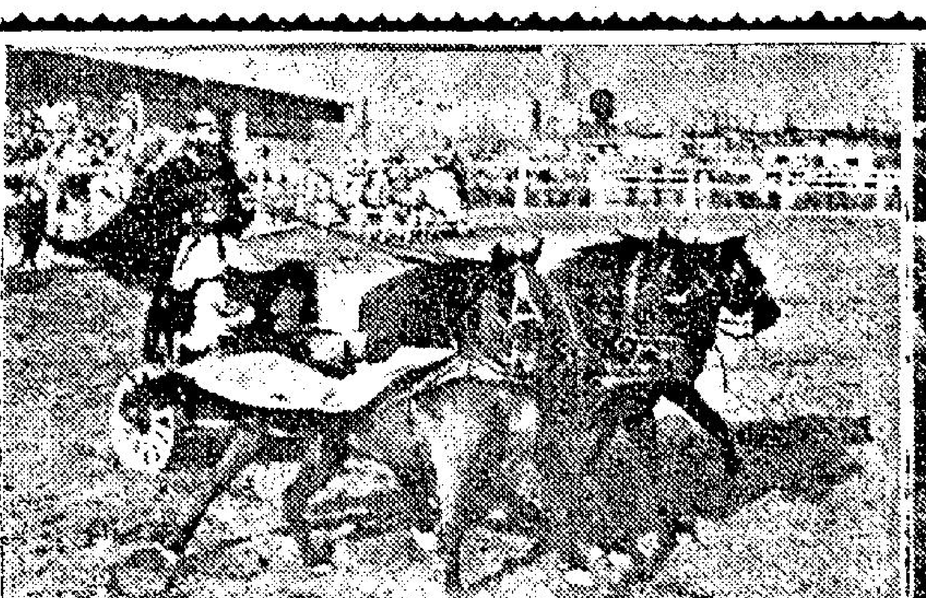

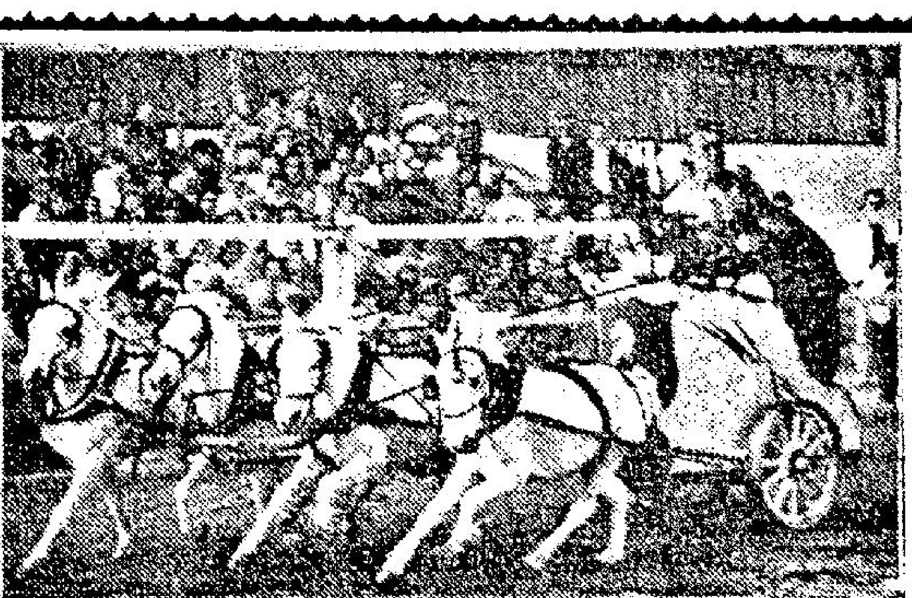

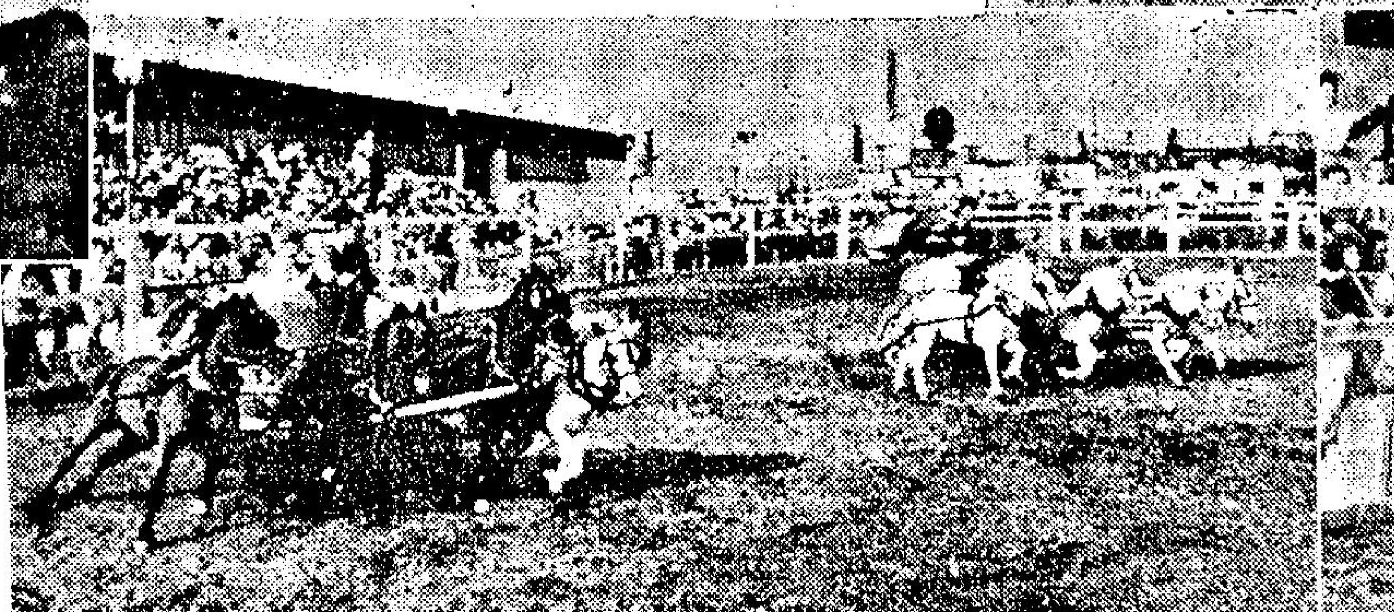

東昇振作爆出小冷 愉園已非長勝之師
二比二言和東昇稍解降班威脅

賽後縱論

愉園昨日與東昇打成二比二平手，在甲組足球聯賽雖仍保持不敗，但已打破長勝紀錄。東昇前途獲賞一分，稍解降班威脅。

比賽過程是愉園佔了七成攻勢，惟東昇却先開紀錄，上半場以一比零領前，下半場愉園扳回兩球，一度以二比一後來居上，但最後東昇又攻回一隻，以二比二追和愉園。

葉錦洪投効東昇雖獲足總批准上陣，但因爲參加小型球賽傷脚，不能登場，東昇迫得用原班人馬對抗愉園，以東昇的人脚與愉園相較，原有不少距離，可是，東昇士氣旺盛，每能比愉園搶先一步，能夠追和愉園，殊非倖致。

由於東昇上陣球員均踢來努力，後防的密集防禦能夠緊纏愉園前鋒，梅永達更穩健，屢救險球，故東昇雖飽受愉園圍攻，亦不致多失。

不過，東昇的前鋒却嫌軟弱，尤其是梁根及徐柏烈兩翼鋒爲差，毫無作用，祇有阮渭邦曾霖的衝刺略有威脅，否則東昇大有機會壓倒愉園，全取兩分。

愉園雖以全力應戰，可是踢來毫不起勁，前鋒尤爲走樣，黃文偉缺氣失機不少，李國強盤傳過多，郭滿華傳送與射門均失水準，因此，遭遇到東昇的守衛的死纏爛打，攻勢雖多，却不易得逞。

愉園的後防，中堅劉添過於輕敵，守得並不穩，被阮渭邦射入的一球，是他的過失造成，猶幸昨天東昇鋒力軟弱，不然，愉園的後防，將露出更大的漏洞。

港會球場昨日有一千六百多人觀戰，券款進賬一千八百餘元。

頭場預備組之戰，愉園以五比○擊敗東昇後，甲組愉園對東昇繼續上演。

愉園雖猛攻 東昇能力拒

開賽後，愉園發動攻勢，東昇抱輸少當贏心理，密集防守，愉園圍攻良久，但爲對方守將所拒，東昇則作突擊，至十八分鐘，曾霖吊球愉園門前，阮渭邦射入，替東昇打開紀錄。愉園全力反攻，廿六分鐘，黃文偉攻門，無功而退，致未能扳平。東昇中堅李兆寬受傷離場，東昇以十人應戰，愉園以衆凌寡，但仍未能扳和。卅九分鐘，羅國泰叩關，惜皮球中球門橫木。卅三分，李兆寬復出，愉園仍全力進攻，賽至四十二分鐘，阮渭邦單刀赴會，可惜射高，上半場東昇以一球暫勝。

易地再戰，愉園反攻，至六分鐘，羅國泰臥射，梅永達雖拍得皮球，但以來勢太勁，球仍滾入網底，愉園遂以一比一扳平，繼而黃文偉失機，十五分鐘，黃文偉傳球，阮家富射入，愉園二比一後來居上。東昇反攻，廿四分，東昇吳偉華吊球，曾霖伏兵城下，銜球入網，二比二再度平手，愉園再揮軍出擊，卅一分鐘，黃文偉越位射入，徒勞往返，旋愉園後衛亦「開上前綫」，東昇則全軍同守，混戰至四十分鐘東昇改採以攻爲守之戰術，曾予愉園以極大威脅，至四十三分曾霖受傷，但旋即復入。繼而愉園作連環叩關，但爲東昇守將力拒，卒以二比二終塲。兩陣如下：

（愉園）莫小霖，廖錦明、馬福培，陳炳光、劉添、陳鴻平，阮家富、黃文偉、郭滿華、羅國泰、李國強。

（東昇）梅永達，葉健賢、吳偉華，羅輝安、李兆寬、林英傑，梁根、曾霖、阮渭邦、陸國雄、徐柏烈。

球員有職業 對打波不利
元朗會陳永東有此感嘆

元朗體育會上屆董事會議曾決定盡量協助屬下球員，找尋固定職業，使到屬下球員均能安心踢波，對元朗會獻出忠忱。但元朗首腦連日觀於這一決定對會是否有利，已經引爲懷疑，陳永東認爲球員有職業，對球會不但無利，而且有損失。

元朗董事會上屆會有一個決定，那就是憑著元朗會各首腦在若干機構的關係，應盡量協助屬下球員，找尋固定職業，使其生活安定，而專心踢好波。

基於上述決定，元朗若干球員均先後獲得高尚職業，元朗會副主席陳永東是廣東信託商業銀行新界各區分行經理，渠對於會方上述決議，曾極力贊助，因此元朗會屬下有不少球員，均在其屬下銀行獲得適當之職業。

但陳永東日前和記者談起來，則認爲元朗會以前協助球員就業的決議，並不高明，言下并且對南華會的作風，大加贊許，認爲他們畢竟是有幾十年歷史經驗，其實一個球員有了固定職業，是球會的損失。

元朗會現在就有這種感覺，若干球員獲得職業後，重視職業而輕視練波與踢波，早操他們固時注意返工時間，敷衍了事就說要趕著返工，晚練他們又經常遲到，打波之前更加因爲返工，而沒有在身心方面作更好準備的時間，演出自然大打折扣。

陳永東說元朗會他們現在正檢討這個原先決定，有職業球員對球會不但無利而且是損失，最近董事會將會提出檢討，可能有重新決定，因爲同樣價錢，得不到同樣收穫，有職業的球員，球會就有損失。（江）

監聯令研訊 怠賽上訴案
盛傳上訴可能得直

監球聯會上訴委員會，今日下午六時半在修頓場館，開會討論流星隊不服「怠賽案」的判決。此次「高案會議」，由會長鍾錦泉担任召集人，將由監聯的五位正副會長組成「監聯合議庭」，以判定監聯緊急小組及特別執委會議的決定，是否合理，監聯緊急小組委員及流星隊代表，今日亦將列席。關於監聯緊急小組所裁定對流星隊的三項辦法，能否全部執行？今日下午八時以前，將可獲得答案。

此宗「怠賽」案件，於上月廿三日經監聯特別執委會通過緊急小組提案後，流星隊即進行向「會長級」上訴，據日來圈內傳來消息：此宗流星上訴，已獲轉機，流星隊將不致受緊急小組的裁定的三項辦法所處理，復盛傳可能有「上訴得直」的趨勢，惟據有關方面透露：則緊急小組的建議，不致被否定，蓋倘「會長級」的上訴委員會，判定流星隊上訴得直，則無疑爲對執行委員會「不信任」，因而今日的會議，將緊急小組的裁定的三項，稍爲減輕，則頗有可能，但將不致將各項裁定推翻，復據圈內人指出：監聯執委會處理「怠賽案」，在程序方面，似未達圓滿，此點將成爲將緊急小組三項裁定，部份將被減輕或取銷。

世界網球名將愛默生
薄三萬八千鎊代價 不願轉爲職業球員
決定明年在台盃賽作衛冕戰

世界業餘草地網球名將（澳洲人）愛默生，最近宣佈，他仍然以業餘資格，在草地網球圈露面，決不轉爲職業性者。

愛默遜現年廿八歲，爲本屆台維斯杯草地網球賽冠軍。他最近婉拒職業網球會的會長法赫西曼的邀請，雖然會方願給他年薪三萬八千鎊之代價，愛默生仍然拒絕轉爲職業球員，理由是他可以有較多的時間與家人聚會。反之，如果他一旦轉爲職業球員，便要時刻準備離家遠遊的。

由於愛默生的太太在明年三月廿九日間分娩，故他原定外遊獻技，將會因此要延至明年四月中始實行。此外，他又透露此次他不允轉爲職業球員的原因，則因他欲於明年的台維斯杯草地網球賽中，再次作衛冕戰。

據職業草地網球會的會長法赫西曼指出，會方願付出三萬八千鎊的巨款，邀請一名業餘球員轉爲職業球員，是以此次之代價爲最高。但仍未能打動愛默生的心呢？

愛默生在十四歲時，原是一位短跑家，一百碼創下十秒六的紀錄，跳遠爲廿一尺六寸，上述的兩項運動遂使他在網球圈中的地位日漸穩固。

他首次離澳赴美年爲十七歲，在美受教育期間，但已開始在校際的雙打網球賽中露面。翌年，他與高柏合夥首次出外遊，繼後又與數名國內球員遠征，每戰必勝，但當時他並企圖染指台維斯杯，直至一九五九年，他已廿三歲，而他的擊球技術在澳洲已首屈一指。當時，澳洲的名將羅蘭沙拍檔，同年他與華利沙拍檔，揮軍征義大利，法國，是次兩仗均獲冠軍。一九六〇年，他倆首次參加在美舉行的台維斯盃賽及溫布爾頓草地網球賽，由於是屆法國、德國的代表實力雄厚，遂名落孫山，次年，他倆又再次在溫布爾頓雙打中出現，結果獲得是屆冠軍，其後的兩年，他與華利沙在各國的草地網球賽中所獲得的錦標不計其數。至於單打方面，愛默生始自一九六一年得澳洲男子單打冠軍，一九六二年，他再次赴義大利，法國及美國參加男子單打，是年的成績亦不如理想。係三年在男子單打中，他敗在義大利選手手下，但打垮法國選手。

在去年十二月間，他再度與其老拍檔參加台維斯杯賽，但爲麥堅尼及拿斯頓組所敗，這役是他參加該項比賽五年來首次遭受損失，自是以後，他對人說這次他爲對方所敗是由於籌劃旅，過後，他技不如人之過。

時至今日，愛默生在網球圈中已浮沉十年，所受之聲譽甚隆，但一名網球運動員的年齡如超過廿八歲，則其網球生命，便要結束。（史提拉譯）

東昇門將梅永達昨演出水準，力救險球。圖爲梅永達飛身接救郭滿華（白衫）頂上皮球的姿勢。

乒總團體賽 明晚大決戰

【本報訊】乒乓總會主辦的八項錦標賽，因球場關係，停頓多時，昨據乒總發出消息稱，高級團體賽及女子團體賽，定明日恢復，下午七時半有兩項舉行，地點在修頓球場。

頭場爲女子團體賽，永恒對星島作冠軍之爭，高級團體賽，亦爲星島與愉園爭霸，門券每位六毫。

女子團體賽，參加者共五隊，永華隊四力，已得季軍，祇餘永恒與星島同是三戰三勝，明晚爲該賽最後一場，勝者爲冠軍，負者亞軍。永恒女將，皆執手板守球，星島全是執正手板攻球，一攻一守，必有可觀。

至於高級團體賽，參加者爲十一隊，分A、B兩組循環制舉行，A組成績最高爲愉園，B組爲星島，康樂，協力目前康樂擊敗協力，已得季軍，祇餘愉園與星島爭霸。

愉園與星島爭霸，愉園擁有鄭鴻坡、陳華、梅兆基、曾榮基、李萍，星島擁有劉錫晃、鄭國榮、傅錦濤，照理兩隊半斤八兩，惟鄭鴻坡之攻勢則勁，星島能否抵擋，頗成疑問，如果星島球員近能擊倒陳華，星島鄭國榮或李萍在陳華手中奪得三分，則星島獲冠軍希望甚濃，如果兩人不能在陳華手上取分，則愉園可獲冠軍無疑。茲錄爭之四隊名單如下：

（永恒女子隊）領隊錢家麟，球員：黃碧瑤、吳玉珍、簡佩卿。

（星島女子隊）領隊許竟成，球員：樊倩君、劉惠廉、傅潔容。

（愉園男子隊）領隊樊錫霖，球員：鄭鴻坡、陳華、梅兆基。

（星島男子隊）領隊許竟成，球員：劉錫晃、鄭國榮、李萍、傅錦濤。

愉園圍攻東昇時，東昇吳偉華（右第二人）項球出險，門將梅永達（右第一人）亦衛出捷救，愉園郭滿華（左第一人）則伺機而動。

足總高呼大事改革 最近選陣完全失敗

足總主席傅利沙自獲選後，即說出將足球過去之不少習慣，作大刀濶斧式的改革，不過，金禧盃雙淘汰賽之舉辦，毀譽參半。組織選選委員會最近選拔陣容的措施，以選出對抗瑞典宇哥登隊的首次兩戰陣容，亦的確失敗。

華足聯會副會長何鴻略指出，足總今次所選拔迎戰宇哥登隊的「香港脚」及足總聯賽選手隊的兩陣，實在有値得商榷之餘地。

例如，足總在今年初，在斷蝕近十萬元，派「香港脚」乘參加亞洲盃決賽之便，更作歐洲遠征，結果，全軍盡墨而回，可是，足總耗了這一匹巨資，是否有收效之處？雖然未能決定，但在迎戰宇哥登隊的首戰，「香港脚」之陣容，却有使人批評之處。

何以足總耗費了「十萬」水的虧蝕，何以又不選出原支遠征歐洲隊來迎戰呢？實在使人感覺太奇怪了。

因爲，這不但可以繼續使這支征歐「香港脚」有所培植，同時，亦可以增強號召力，最近，「香港脚」征歐返港後，還未整隊作過一場比賽，不少球迷，是想看看征歐隊於征歐後，是否已有進步。

同時，首戰宇哥登的「香港脚」，實在選得有點莫名其妙，因爲梁金鑵在近兩年來，在南華不是踢左中衛，便是踢左後衛，久未有踢右中衛了，這樣選人，似乎欠缺選詳之考慮。

同時，梁金鑵與陳鎮光技術均未成熟，攻守之方故有問題，所以，如果選選委員有詳細考慮的話，相信不會選這兩位球員，而且不會同時上陣錫援術的。

至於選選足總聯賽選手隊陣容，最使人感到莫名其妙的，就是在選人之時，張子慶是傷未愈，還未出場參加比賽，既出陣，則選委又以何所根據去選拔他呢？

另一方面，同時選廣松江與黃文偉爲右左翼衛，這一點，亦充份顯示出選委會，根本便沒有作全陣攻守的考慮，何況容君認爲是總此次迎宇哥登隊新港，不但首次兩仗大敗，且票房紀錄欠佳，選委應負責任。

另一位圈中人認爲如果是一位負責的選委員，應該盡量去睇波，甚至乙丙組比賽亦應撥出時間去參觀，就算任何一位委員，沒有太多時間去睇波，則足總亦應設法，利用選委，指定分別參觀那一場比賽，同時，並須將觀感報告足總，於選陣時，詳加考慮，才能夠選出一個比較完善和理想陣容，否則，選出之陣容未必好。（金剛）

·阮家富猛衝·

東昇昨在愉園身上取得一分，完場前愉園猛攻東昇。圖爲東昇門將梅永達飛身接救高球，愉園阮家富衝門的鏡頭。

聯賽本週兩場大戰 南華鬥元朗 星島戰愉園

十日（星期四）

東方對東華（甲組金禧盃賽）下午三時半　花墟場

恰和對消防（乙組金禧盃賽）下午一時半　花墟場

十一日（星期五）

東昇對南華（甲組金禧盃賽）下午三時半　花墟場

十二日（星期六）

空軍對天福（乙組金禧盃賽）下午四時正　啟德場

十三日（星期日）

星島對陸軍（甲組金禧杯賽）下午三時半　花墟場

東華對東方（甲組聯賽）下午三時半　港會場

大埔對稅吏（乙組金禧杯賽）下午一時半　港會場

鄧政對緝私（下午二時半）　花墟場

箐漁對天祥（乙組聯賽）下午二時半　掃桿埔

流浪對大東　南華場

怡和對漢英（下午四時正）　銅鑼灣

加山對中華（丙組乙聯賽）下午四時正　南華場

十四日（星期一）

渣華對屈臣　銅鑼灣

海軍對消防（甲組金禧盃賽）下午三時半　掃桿埔

十五日（星期二）

光華對警察（甲組聯賽）下午三時半

南華對元朗（預備組聯賽）下午一時三刻　大球場

十六日（星期三）

南華對元朗（甲組聯賽）下午八時　大球場

星島對愉園（預備組聯賽）下午六時一刻　大球場

星島對愉園（甲組聯賽）

甲組預備組聯賽成績
（截至十二月八日止）

（甲組）

隊	賽	勝	和	負	得球	失球	積分
愉園	六	六	一	○	十九	五	十二
南華	七	五	一	一	十五	六	十一
元朗	六	四	一	一	十五	九	九
警察	八	三	三	二	十二	十三	九
傑志	六	三	二	一	十	十一	八
九巴	六	三	一	二	十六	十一	七
星島	七	三	○	四	廿三	十八	六
東方	八	一	四	三	十一	十二	六
東昇	九	三	○	五	十四	廿一	六
東華	六	二	一	三	十三	九	五
光華	八	二	一	五	十二	十五	五
陸軍	八	○	○	八	七	卅一	○

（預備組）

隊	賽	勝	和	敗	得球	失球	積分
警察	七	六	一	○	卅八	十	十三
愉園	六	五	○	一	十七	六	十
陸軍	七	四	一	二	十七	十	九
南華	七	四	一	二	廿八	廿四	九
元朗	五	三	一	一	十五	九	七
傑志	五	二	一	二	十七	十二	五
星島	七	二	一	四	卅一	廿二	五
九巴	五	二	一	二	十三	十	五
光華	七	二	○	五	十五	卅七	四
東昇	八	一	一	六	十	卅三	三
東華	六	○	○	六	五	卅三	○

乙組金禧盃 今日抽籤

足球總會聯賽管委會，定今日下午五時四十五分，召開會議，抽籤編排「金禧盃」乙組淘汰賽秩序。

巴富街中學
校運大會 初賽結束

【本報訊】官立巴富街中學，昨日在九龍公衆體育場舉行第六屆田徑運動會，參加比賽的男女學生，達七百餘人，是日共舉行十多項初賽項目，決賽定於十六日，在同一地點舉行。

國脚征美 洽商圓滿

【台北八日中央社電】秘魯華僑足球經紀人陳參維，今日拜會中華全國足球委員會，中華全國體育協進會，僑務委員會，及教育部等有關機關首長，商洽中華民國足球隊，于明年四五月間訪美事宜，結果，各方表示圓滿，但球員從香港選拔，球員領隊均主張由國內選派，而且球隊必須要有嚴密的組織和管理。陳參維是由中華全國足球委員會陪同拜訪各機關首長，他將于九日午乘民航機離台北飛香港，[illegible]

校際籃球賽 今仍有四場

【本報訊】校際籃球賽今天仍有四場，賽程如下：

下午四時：（C組）工專對培僑，（C組）利瑪竇對皇仁；下午五時：（A北一組）香港華仁對聖保祿，（A南一組）喇沙對英皇，（A北二組）皇仁對[illegible]

[illegible]